民報

內政部登記證警字第一五九九號
中宣會登記證中字第九七九號
中華民國念三年十月三十日
（星期二）
第八百八十六號
今日二張半售大洋三分四厘
館址上海山東路二零一號
電話 營業部 九三八一六 編輯部 九一四六八
無線電掛號三〇四六

定報價目
國內每月一元三個月二元七角半年五元全年九元（日本台灣同上）歐美各國每月三元七角香港澳門每月二元郵費先惠郵票九五折計算

廣告刊例
▲特等新聞下端三行起碼每日每行洋九角▲乙種特等行行六角▲頭等二每起碼每日每行大洋一元八角▲緊要分類短行每字二分五壓六十字起碼英寸六方寸起碼每寸每日洋一元二角

中華郵政特准掛號立券按照總包特別寄送優待之紙報

遵照教育部新頒課程設備標準創製

新標準中小學自然科學設備用品

小學用品 七組 分組發售 特價 照定價對折
中學用品 初中十三組 高中十二組 分組發售 預約 至六折

贈閱 特價及預約辦法傳單 各類詳細貨名單 本年十二月底截止

商務印書館 755

上海市國藥同業公會 堇江貝母運銷合作社 甯波 寶和 寶盛 懋昌 彙源 四藥行 共同公告

啓者本會等前因象貝問題發生爭議致起糾紛各方相持甚久茲承甯波旅滬同鄉會兪佐廷張申之方椒伯三先生出任調停解釋誤會幾經磋商均各允洽成立和解條件依照履行所有各藥店不備象貝之狀除另訂契約外特此公告再關於四藥行本年所訂第二盤加價在約內訂明即日取銷回復原狀立以前已成交之貨仍照原訂貨價履行合併聲明此啓

上海市國醫公會 國醫學會 中華國醫學會 神州國醫學會 公告

啓者本會等前爲象貝以不起土辦法致價格飛漲爰經決議停用並通告在案茲者調解成立該合作社已放棄不起土辦法平價出售本會等認爲滿意爲特通告即日起照常開用此啓

新新公司

綢緞部 國產織錦緞旗袍料 每件八元五角半 法國印花毛葛 每尺四角八分

鐘錶部 新到世界最著名 HARWOOD 好華達自動手表 原價每只九十五元 特沽五十元

烟草 一百支合 木郎達利雪茄 每合一元九角半 一百支 VIOLETA 老牌 平頭雪茄 每合一元八角半

衫部 最新式女裝寬緊衛生褲 每條一元再送一條 男裝加厚衛生衣 原價一元七角半 特沽一元一角半

秋季大減價祇有今明兩天

五金 8公分/3分 反口花面盆 每只九角九分 新花高身痰盂 每只九角九分

襪部 320針 婦女小方淨絲舞襪 每雙一元二角 再送一雙

疋頭洋貨部 贈送 駱駝絨 買呢絨一尺 送駝絨一尺 綿法絨 凡在本部買貨一元 送綿法絨一尺

丹鳳路105號陸森盛號主陸祿盛（祥高）君鑒

查寶號揭欠本債權團貨款甚巨屢索不還料足下竟于本月念八日清晨席捲所有不別而行是存心詐欺于法難恕本債權團除向各主管機關備案并依法訴追外見報務希于三日內速向小東門內陸家宅弄冰鮮魚行公會黃振世君接洽理楚否則法網難逃屆時莫怪無情特此警告 各債權團合啓

陳雪痕 黃蕙蘭 訂婚啓事

我倆承梁兆雄先生鄭麗英女士之介紹並得雙方家長同意已於本月二十八日在滬訂婚恐遠道親友未及遍知特此通告

王祺個人書畫展覽會

幷陳列家藏古人書畫百餘點
日期 十月三十一日起至十一月四日止
時間 每日上午九時至下午五時
地點 上海北京路貴州路湖社
籌備處 斜徐路新華藝術專科學校

江灣 七代女科 蔡幼笙長子 松春醫士分診所啓事

爲南區病家要求便利起見故設第二分診所於法租界八仙橋青年會對面恆茂里三十七號 候診時間每日下午三時至六時 出診六時之後 電話八〇六〇一號 特此通告

中國水泥股份有限公司召集增資股東會通告

茲訂十二月一日（星期六）下午三時在江西路三五二號本公司事務所開增資股東會

本公司事務因增資奉准外特先登報通告凡我股東屆期務乞賁臨集議一切再自登報日起至開會日止股票暫停過戶合併聲明維希 公鑒 董事會謹啓

祥生汽車公司全體司機工友復工重要啓事

大批工友等種種事件要吡逼人迫不得已而自動離職雖經黨政機關調處仍以雙方各執理由未果自本月二十一日起延至二十七日午夜止始得由杜月笙先生暨市黨部委員陸京士學範本工會指導員盧健諸先生竭力調解糾事其調解辦法爲（一）楊阿三顧大局自願離職公司應給解僱金殿一楊阿三之周錫元應受開革處分（二）工會會費由公司按人數每月代扣（三）發生事件公司不得自行處置應呈報黨政機關核辦（四）全體工友一律復工等四項經取得雙方同意即於是晚一律復工誠恐各界不明眞相淆亂聽聞用特鄭重聲明此啓

物華路鼎和號股東等緊要啓事

敝店受股東衆經理葉聯勤舞弊帳欵出走後本當依法追訴嗣經三懇求經股東會議後業已和平解決至於欠人欵項除以該店全部各債戶外並將該店重新改組另招股欵於本月十七日起加記公字有從前號鼎和欠人欵項查尚有少數未來收取者統希於登報日起五天之內暫假鼎和公記號內憑證速來收取逾期作爲自願放棄以資結束再有鼎和號合股議據以及葉聯勤任內對外保寄事件自登報日起概作廢據此後業務完全由鼎和公記號名義執行一切恐未週知謹此聲明

葉沛霖 葉澤成 葉信昌 葉長生 戎世泉 楊學本 鄭維昂 童耐才 同啓

沈少梅緊要聲明

蘇州吳縣東十三都十五圖石橋鎮大街南市向有小木橋一座爲南北往來要道邇因橋木朽爛誠恐發生危險乃於本年春少梅追隨本鎮湯廉石華國榮郁秋泉吳仲良沈培基華偉民吳士梅吳省三諸君之後發起改建石底木橋歟由民衆自由樂助在上海向各親友方面經募並由湯君等在本鎮勸助其餘不敷之歟概由少梅自助業於八月三十一日詳列捐款諸君姓名登載蘇州明報宣告週知別無另向任何方面求助情事詎於本月二十五日接湯廉石君函開云有鄉區補助經費洋九十元本鄉所募之款共有一百二十七元七角已於五月念三日交付少梅洋一百元等云閱之殊深駭異溯該橋造價由湯華二君公同訂定計價洋三百七十五元已由石匠費壽祥全數收領餘無別項支付少梅從未聞及湯君有本區補助費之宣示該款究係何人請求何人具領少梅並未預聞今湯君忽有此一百元之交付莫明用意惟少梅對於所募各款悉係湯漭收取如果領受湯君款項必有少梅憑證空言砌飾何憑數信除委敬樹誠律師答復湯君否認外應即登布民新兩報鄭重聲明否認如上 沈少梅白

趙張氏爲故夫趙樹芳聲明退保何耀芳侵占店中鉅欵啓事

先夫趙樹芳於本年九月二十八日故世所有生前用老最香名義爲親友作保事件自是日起一律退保又前老最香職員何耀芳因侵占店中鉅款由上海地方法院判處徒刑在案其職務於本年十月一日起解除查店中自被何耀芳侵占後經濟頓生重大影響茲已另籌解決辦法謹此聲明

私立廣東小學校初級中學幼稚園遷移校舍啓事

本校重建校舍業已工竣經校董會驗收定於本月念六日起虹口中小學暨幼稚園部份一律遷入寶源路新校特此佈告 校董會主席 校長陳鴻璧 謹啓

賞格

敝行司賬朱仲明捲款潛逃一案除請官廳通緝外如有人能將朱仲明人贓並獲當酬洋五百元正倘通信緝獲暨扭解原人交由當地警局移送到案者減半給酬儲款以待決不食言

通訊處無錫北塘三里橋永盛米行 電話一三五號

國債基金管理委員會還本付息通告

查民國二十三年十月三十一日到期各項債券應付本息定於十月三十一日起由各地中央中國交通三銀行開始付款特此通告

南大典推 廣大典受 盤聲明

茲因法租界公館馬路三百十八號三百廿號門牌南大典刻將全部當貨暨生財推盤與廣大典營業並辦理該當未滿各當取贖日將南大典所有全部當貨雙方已銀貨兩交清楚各無異言自受盤之日起關於南大典以前人欠欠人以及代人担保等情自行理楚與受盤者廣大典無涉除立據外特登民新二報鄭重聲明如當戶取贖南大典未滿之貨請向法租界太平橋廣大典取贖可也

退保聲明

先嚴仁初公於本年十月廿六日仙逝所有生前用蔡仁茂號或個人名義代戚友担保事件無論書面口頭自即日起一律退保不再負任何責任特此鄭重聲明 棘人蔡康瑞 康琪 康珩 康璜 康孫 泣啓

陳相律師代表李林美女士警告吳豪坤啓事

茲據李林美（即吳林美）聲稱伊於民國十七年十月間與吳豪坤（即浩坤）雙方立約自願離婚至今六載有餘而林美在三民戲園演劇生活稍裕不料吳豪坤捏詞報告六區公安局指林美携物潛逃實屬捏詞敲詐當由林美向法院訴究該吳豪坤竟避匿無蹤經法院票傳無着屢見情虛逃避除奉庭諭嗣後如該吳豪坤再有不法行爲准予扭送法院訊究外特委本律師代表登報警告如該吳豪坤此後再有非法行爲本律師爲保護當事人法益計定即依法訴究不貸此布 事務所大陸商場五三〇號 電話九一二四一號

法學博士陳定國律師代表天成雜貨號宣告清算並召盤通告

茲據上開當事人聲稱北四川路門牌八一六號天成號近因市面蕭條營業不振以至虧蝕甚鉅無法維持爲此委請貴律師代表宣告清算並召盤以資結束等語前來合代通告凡該號債權人希於通告日起七日內携帶債權憑證來所登記逾期即作爲自願拋棄債權論如有該號債務人亦希於七日內來所理楚否則即行訴追又該店所有雙間門面店基生財裝修貨物等項一概召盤如願意受盤者請至本所接洽可也特此通告如右 事務所北四川路五〇三號 電話四三一〇六號

交通部購料委員會招標通告第七十四號

爲通告事本會茲奉部令標購下列材料 一，各種鍍鋅鐵線 二，大號雙重磁隔電子 三，直螺腳 四，U形鋼腳 五，十七號軟銅線 承辦者請向上海北京路二五五號墾業大廈四〇三號本會總務課繳洋五元領取材料程式單等件所有標函須備同式兩份均裝入本會標函信封用火漆封固並限於十一月五日上午十二時以前投送本會（逾時不收）即於同日下午二時在本會當衆開標特此通告

遺失黨證職員證聲明

茲據本會職員周光龍呈稱窩日前在電車上遺失皮匣一隻內有本黨滬字第六二〇〇號黨證及本會第六十六號職員證各一枚請予備案補發等情除准備案補發外特行登報聲明作廢 中國國民黨上海特別市黨部啓

上海市土地局布告第一四三號

爲開發塘橋區二十四保十六圖各戶地土地執業證事

查塘橋區二十四保十六圖各戶地，（東至馬駝浜，邱家宅，南至小南碼頭，海塘浜，西至黃浦江，北至華濟堂，）業經丈量清楚，自十月二十六日起，開始調換土地執業證，仰各業主，迅即攜帶田單暨最近三年糧串，以及其他產權證據，逕赴浦東賴義渡香堂路淨土庵張家宅四十五號本局設立之換證發證處呈驗，並將明管業戶地之坐落四址，核相符，即將田單送局註銷，并先發給收回舊單收據，領取圖稿，俟簽認三個月後，至本局領取土地執業證，以資管業，仰各知照，此布。

中華民國二十三年十月念二日 局長 金里仁

汪院長在中央紀念週報告五全會延期原因

剿匪軍事步步進展不能一刻或懈 徵諸往例以事實需要濟法理之窮

國府紀念週葉楚傖報告全會展期內工作

中央念九南京電 中央念九日晨九時舉行第一五四次紀念週．到中委汪兆銘、葉楚傖、吳敬恆、褚民誼、鄧家彥、李次溫、曾仲鳴、鄭占南、蕭吉珊、谷正綱、及全體職員共約六百人、汪兆銘主席．並報告五全大會延期原因．略謂上星期四中央常會推派兄弟今天出席報告、這一週間的工作最重要的．是同日中央常會所議決的五全大會延期一事、大會延期的原因、具見于蔣委員致中央電、及電中所轉述担負剿匪責任之各中委電、以及各省市黨部電、諸同志諒已鑒及、毋待縷述、照黨章第二十七條之規定、中央執行委員會對於代表大會之召集、認爲不得已時、得宣告延期、但至多不得超過一年、四全大會在二十年冬舉行、則五全大會應於二十二年多間召集、去年因駐在粵桂各中委之提請、中央會根據第二十七條、宣告延期一年、在法理上自不能再行展延、惟查往例、二全大會在民十五時間舉行、照當時規定、大會每年舉行一次、則三全大會自應於十六年春間召集、然自十五年七月國民革命軍誓師北伐、節節勝利、十六七年間、正是北伐軍事最爲發展迄底成功之時、軍事進行、不能一刻或懈、結果三全大會延至十八年始行召集．所展期限達二年之久．現在剿匪軍事步步進展．亦正是爲山九仞未成一簣之時．與十六七年間北伐情形同一要緊、而且本黨中央委員中担任剿匪工作的、北路如顧祝同、西路如張羣、何成濬、南路如陳濟棠、李宗仁、白崇禧、李揚敬、繆培南、以及由各軍黨部所選派之大會代表、均爲事實所限、不能前來參加、諸同志及各省市黨部同志有鑒及此、故聯請中央、再度延期、逾限延期．固爲法理上所不宜．然徵諸往例．固有以應事實之需要而濟法理之窮者．三全大會既因北伐軍事不能一刻或懈而延期、今剿匪進展情形、既與當日北伐情形相似、其重要之程度亦相等、則援前例、以濟法理之窮、實未嘗不可、上星期四中央議決五全大會延期．並議決本年十二月十日召集五中全會．以定其期限•其原因其根據即在此•現剿匪軍事進展、人所共知、不必詳說、石城興國、先後收復、甯都亦已攻下、此三處與匪巢瑞金之關係至爲重要、如以瑞金爲腹心、則興國爲右肩、石城爲左肩、而甯都當其咽喉、三處既下、是由壓其肩而扼其喉、由此進而取其腹心、可謂如操左券、所最可慮的、老巢危殆、匪即乘間流竄、爲歷來流寇慣用之戰略、故自去年以來、一方面於既得一地之後、必即着手於交通與防守工作之佈置、一方面施行大規模包圍、使匪區逐步縮小、以期即於消滅、此種工作、在今日尤覺重要、偶一不愼、日暮途窮之共匪、一旦他竄、遺患匪淺、以今日情勢而論、直搗匪巢、已有把握、然能否防其他竄、則尙有待於東西南北各路軍之同心戮力、中央不忍數年以來艱難困苦之剿匪工作．敗於垂成．不忍前敵將士之鮮血．等於自流．不忍人民生命財產．竟成無可補償的犧牲．故一面嚴令各軍．加緊防堵．一面增調兵力．同時進攻．期於最短期間．以竟剿匪全功．所望各路將士．同心協力．堵其決口．不令他竄．絕其根株．毋使復燃．則肅清共匪之期．當不在遠．不聞外間對於江西增兵有以爲疑者、更有謂以完成剿匪爲大會延期之原因、僅爲表面的理由者、實則爲實施最後大包圍、兵力有增援之必要、爲便利剿匪、大會有延期之必要、凡稍知剿匪之情勢者、皆可瞭然、不容置疑的、我們知道剿匪工作、是多方面的、軍事剿匪、固極重要、然軍事之外、還要政治剿匪、經濟剿匪、心理剿匪、以至於組織剿匪、如果不然、則軍事上雖然得到勝利、而黑暗之政治不能刷新、崩潰之農村不能復興、共匪煽惑民衆之心理不能廓清、亦屬徒然、不但縱的方面要從軍事上政治上經濟上文化上、以至於其他一切相互聯繫之關係上、相因而行、而橫的方面、尤其要全國各方、集中力量、同時並舉、因爲國難至此．凡屬國民．不分彼此．只有一個共同奮鬥的目標．就是集中力量．救亡圖存．目前中國的國難與四全大會的時候、還是一樣的嚴重、三年以來、所得到一些安慰的、只是政局之較爲安定、與剿匪之迭告勝利、我們知道救亡圖存．必須充實國力．而欲充實國力．則治標莫急於清除共匪．治本莫急於生產建設．剿匪與建設、雖然兩件事、其實只一件事、彼此相連、不容偏廢的、頗聞有人譏中央爲軟弱、爲無力量、這完全是一句不明大勢的話、中央決不軟弱、決不是沒有力量、須知道武力是由人民身上一點一滴的血和汗所造成的、我們不願意誤用力量．也不願意他人誤用力量我們必須使人民身上一點一滴的血和汗所造成的武力．都爲人民而用之於國防、我們說過、統一必求之於建設、武力必用之於國防、我們今日必須本着這個方針．努力剿匪．努力建設．剿匪期間．固然如此．勦匪完成以後．尤其要如此．惟有這樣不枉三年來艱苦奮鬥的經過．惟有這樣纔能夠掃除障礙．集中力量．以救亡圖存．

中央念九南京電 國府念九日晨舉行紀念週．到陳紹寬、曹浩森、陳訓泳、林翔、呂超、魏懷等、暨各院部會職員共三百餘人、由葉楚傖主席．領導行禮後並報告．略謂五全大會業經上週中常會決議展期舉行、關於展期之原因與理由、汪院長在本日中央紀念週、已有很詳細之報告、中常會所議決者．爲大會之展期．至展至何日開會．須待五中全會決定．吾人在大會展期中間．應做之重要工作(一)努力完成剿匪工作．(二)健全本黨的組織．

林主席由甬返滬 今晨到達略事休息即回京

本報念九日甯波電 林主席念九日游天童育王寺畢、下午四時乘甯興輪赴滬、鄧士萍隨行、鎮海要塞鳴炮廿一響致敬、

本埠消息、國民政府林主席、於日前乘三北公司輪船甯興號赴甬遊覽、定於昨晚離甬回滬、據本埠三北輪公司所接報告、謂林主席已於昨晚四時、仍乘原輪甯興號離甬回滬、預定於今晨六時許可抵此、該輪仍停泊十六鋪三北輪船碼頭、聞林氏回滬後、略事休息、並再經一次醫治後、即行返京云、

意大使人選決定

路透念九羅馬電 據今日此間非官場消息、意國駐土大使溫森索 Lojacona Vincenzo 已被選爲駐華大使．

馬蘭峪接收有期 下月十五日可實現 日偽軍已準備撤退

中央念九北平電 據馬蘭峪訊、該鎮自殷汝耕柴山前來視察後、我方即準備接收、近日日軍營已在結束中、昨有載重汽車載日方文件及笨重物品、由日軍押送口外、日軍家屬亦相繼遷走、駐東陵之偽軍一營定月底開往興隆、我保安隊將於十一月十日左右來馬、日軍俟我保安隊到時即退出口外、馬蘭峪辦事處主任殷體新現正與日方切商接收手續、聞日期定十一月十五日、

偽軍一部反正

中央念九天津電 偽軍于芷山部邵本良團本月初率二千餘人反正、會合韓獨立黨及義軍共二萬餘人、將桓仁通化寬甸三縣佔領、于逆派二千人及偽軍往剿、邵將偽軍包圍、完全殲滅、經于逆復派飛機往援、邵宣退出、待機再起、

日寵絡蒙人 在滂江附近設醫院

本報念九北平電 日近在滂江德王府附近設醫院、醫藥費全免、蒙婦往診者甚多、

津日軍擴大行軍演習

本報念九北平電 津日軍定三十日赴靜海馬廠獨流鎮等地擴大行軍、冀省府向當局請示中、津海光寺馬路日要求修築、當局交涉制止、

津日軍毆傷行路人 ▲日方已口頭道歉

中央念九天津電 日軍二十名、念九日晨十時許乘鋼甲車一輛、由海光寺出發、赴西關演習、行至小西關大街、與乘自行車之布商張桂林相撞、張當倒地、日軍特強反將張臂部刺傷兩處、經警排解、日軍乃悻悻登車、我公安局聞訊、當派特務隊長解如川馳至、調査肇事責任、當由日憲兵隊長松本非正式向我道歉、一面將張昇往日陸軍醫院療治、聞張傷勢尙輕、

平瀋通車 嚴防反動份子

中央念九天津電 唐檢段路警局據報、近有反動份子擬對平瀋通車不利、沿線橋樑均派警駐守、上下行車亦特別戒備、唐檢各站並有武裝日軍十餘人於通車到達時到站保護、

于學忠談合署辦公 冀省府將實行

本報廿九北平電 于學忠談、冀省府及各縣短期內即合署辦公、

中央念九北平電 于學忠念九日晨在寓接見記者、據談、豫鄂皖三省剿匪兵力雄厚、鄂北邊防鞏固、川匪不久即可肅清、但鄂省建設、確有進步、此次赴漢、對鄂省府合署辦公、極爲注意、深覺制度甚佳、但因初次試行、尙未十分完善、冀省府合署辦公、及各縣廢局改科、不久亦可實行、余俟蔣委員長召見後即返津、

軍分會紀念週

中央念九北平電 軍分會念九日晨紀念週、到萬福麟等及全體職員四百餘人、鮑文樾主席、領導行禮後、並報告上週工作情形、

王韜等返津

中央念九天津電 王韜日前赴平謁蔣委員長、魯二十九日晨公畢返津、穆庭同來、

閩贛殘匪內部動搖 匪區民衆自組殺匪突擊隊 難民多荷鋤來歸担粮供役

中央念九福州電 甯化長汀及會昌洛口等處匪區民衆、均自動組織殺死赤匪突擊隊、匪內部已動搖、

中央念九福州電 河田各項工事、限月底搆築完竣、東路各師、即依照原定計劃推進、現連城新泉長汀逃外難民、多荷鋤來歸、担粮供役、南昌行營准撥發二萬元爲汀連善後、以種種便利、予國軍並合以工代賑、

中央念九福州電 盧興榮電省報告、據由甯化匪部逃回者稱、赤匪近急恐慌、多向雩都逃竄、瑞金僞府已遷瑞城西南四十里地帶、甯化清流等處殘匪僅數百人、分竄各鄉、福當城留有小數傷病匪卒、霞浦秩序已完全恢復、福安下塘洋尾經新十師搜剿、並實行粮食封鎖、殘匪已潰散各處、閩東罪禍漸肅清、

南雄信豐間全無匪蹤

本報念九香港電 烏徑中站一帶、已無匪蹤、二十九日晨韶電、南雄至信豐間、全無匪蹤、

孔祥熙昨晨抵京 即乘飛機至平轉津豫 視察財政及黃河工程

本報念九南京電 孔祥熙廿九日晨由滬抵京、擬三十日出席行政院會議、後即乘特機號由杭趕到、即飛平、轉往津豫、視察水利、

中央念九南京電 孔祥熙將於一週內北上、視察黃河工程、華北財政、並處理銘賢校務、明後日由杭乘坐之特機飛京、

安欽過印赴藏

本報念九南京電 班禪辦事處息、安欽念八日抵印度、十六日可抵拉薩、班禪回藏、期在明春三四月、

劉文島改期赴杭

中央念九杭州電 劉文島原定念八日來杭、因臨時赴京改期、但日內仍將來杭講演、日期現尙未確定、

劉峙昨抵平謁蔣

蔣檢查畢日內即出院 蕭振瀛昨午赴院晉謁

本報念九北平電 蔣委員長日內即出院、念九日午召蕭振瀛有所諮詢、

中央念九北平電 蔣委員長日前遵醫囑、爲便利檢查身體起見、遷入協和醫院、連日由郝爾瑪洛兩醫生繼續診治、大致即將檢查完畢、日內可出院、

本報念九北平電 軍分會委員蕭振瀛二十九日午赴院謁蔣、

本報念九北平電 峙二十九日晚八時抵平、據談、此來調蔣委員長、一週左右返汴、錢宗澤同車來、

本報廿九北平電 宋美齡定十一月二日在外交大樓宴各要人夫人、

本報廿九北平電 宋哲元念九日午宴黃郛王寵惠楊水泰、王俟再謁蔣後南下、

中央念九北平電 王寵惠念九日晨九時訪黃郛、並平中友好、定三四日內南返、

中央念九北平電 劉峙偕丈人楊莊嚴及錢宗澤等二十九日晚八時三十分抵平、商震黃杰暨軍政各委會代表高勝岳張劍初公安局保安隊樂隊等在站歡迎、劉等下車與各歡迎者略事周旋後、即和偕出站赴中央飯店休息、據劉語記者、此來係向蔣委員長報告豫省軍政近況、勾留一週即返汴、豫匪大股均已肅清、僅小部分竄入皖境、地方甚爲安謐、

杉坂離漢返滬

中央念九漢口電 日本第十一艦隊司令杉坂在長江上游巡視僑務、已達月餘、定三十日晨七時乘安宅旗艦返滬、預定下月五日到達、又堅田及勢多兩日艦、已於前日先後離漢駛滬、

捷外部聲明 大連設領並無其事

中央廿九南京電 捷京布拉哈念七日電、日本電通社前有電稱捷克斯拉夫將在大連設領、俟日偽當局承認後、即開始執行職務云云、頃捷外部負責申明、大連設領並無其事、

邵力子返西安 張繼赴渭南轉車返京

中央念九西安電 邵力子楊虎城張繼周學昌等前赴渭北蒲城、參加堯山中學開學禮、及參觀洛惠渠工程、邵楊周等於念八日午後六時返抵西安、張繼由蒲城轉赴渭南、乘隴海車返京、

謝作民將返京

本報念九漢口電 中委謝作民、視察川省黨務、念八日公畢、過漢返京、

黃仲翔昨返京

中央念九南京電 黃仲翔在川陝匪區視察黨務事畢、二十九日由漢乘輪抵京、黃將草擬視察報告呈報中央、

考銓會議一日開幕 現收到提案共七十三件

本報念九南京電 考銓會議一日開幕、戴傳賢、鈕永建、念九日返京主持、

中央念九南京電 全國考銓會議、定十一月一日晨九時開幕、十時謁陵、下午二時開第一次大會、戴傳賢念九日晨由滬返京、主持開會事宜、業由現收提案、計考選類十六件、銓敘類五十七件、共計七十三件、

中央念九杭州電 浙省府及各縣市出席全國考銓會代表葉溯中、周象賢二人、念九日赴京、

中央念九北平電 秦德純念九日晚六時五十分乘平浦車赴京出席考銓會、

立院刑法會審查會 刑法二讀修正案審查竣事 趕印審查結果提大會討論、將送立法機關審議、

中央念九南京電 立法院刑法委員會二十九日竟日開審查會、出席委員劉克儁、羅鼎、趙琛、徐元誥、林彬、盛振爲、瞿曾澤、蔡瑄、史尙寬、由劉克儁主席、對於大會二讀刑法修正案、保留各點及新增條文、均經審查竣事、現正將審查結果、漏夜趕印、俾提交三十一日會討論、

審計人員昨開始正試

中央念九南京電 審計人員考試、二十九日開始正試、應考人四三六名、計到四三五名、晨經濟學、午試會計學、三十日試程、農民法概要、下午審計學、

財部修正農工銀行條例

本報念九南京電 財部以農工銀行條例、因農村破產、亟須救濟、加以修正、特聘專家重新草擬、

蔡甯在漢酬酢

中央廿九漢口電 蔡甯總主教念九日上午九時半、偕秘書拜訪何成濬及葉蓬、午後、漢公教進行會設宴招待、到該會會員數百人、席間蔡演講中國復興問題、極爲詳盡云、

時人行蹤

中央念九漢口電 王揖唐、潘復、念九日下午七時、由平來漢、

中央念九天津電 平綏路局長沈昌、日前赴京報告路政、二十九日晨過津返平、

中央念九南京電 中大體育科教授程登科、定三十日赴皖、担任該省全運會總裁判職務、

行政院成立六週紀念

本報念九南京電 念八日爲行政院成立六週年紀念、適值星期日、汪院長以際此國難時期、不宜鋪張、特定三十日下午三時召集全體職員、攝影紀念、

鄂電財部請發補助政費

本報念九漢口電 鄂省府念九日電財部、以苛雜廢除、水旱災重、稅收異常短絀、請轉懇中央、按月撥發卅萬元補助政費、

鐵部令各路員工嚴禁私運毒品

本報念九南京電 鐵部念九日令各路員工、嚴禁私運毒品、如有發現、着即革除、

貨物運價將改分十等

中央念九南京電 鐵部以運輸貨物運價、分爲六等辦法、不敷應用、將改分十等、業務需要、已由業務司擬定初稿、二十五日由譚耀宗等開會審核、並擬再召集專門人才、及各路代表開會修正、

函駐外各使館隨時協助留學生 學術諮詢處

本報念九南京電 學術諮詢處念九日分函各駐外使館、對留學生隨時協助、復令各省市教育廳局、將各該地需要學術人員狀況、隨時告知、儘量錄用該處所介紹學術人員、

補助費辦法 私專以上學校

中央念九南京電 教部製定私立專科以上學校補助費支給辦法、念九日通令各校遵照、一、申請補助各校、應在受補助前、將本年度全部概算、呈候核定、二、凡經核定擬給補助之各校、應將所受補助各項用費、造具預算呈部核定、三、其原有預算之各學校、不得因受補助、減少院或科、補助費由教部分月發給、

輪船救生設備 交部擬定辦法

中央念九南京電 交部以輪船救生設備向無一定標準、兹爲保障乘客安全、已擬輪船救生設備暫行辦法三項、對船舶之置備救生帶、救生圈、救生小紬舨數目、均依噸數比例規定、已發交各航政局徵詢意見、

最近登記統計 新聞紙雜誌

中央念九南京電 內部最近准各省登記新聞紙雜誌共六十一處、新聞紙蘇七、浙五、皖二、豫二、冀二、魯一、綏一、甘一、川四、鄂三、贛二、閩二、滬三、平二、雜誌蘇二、浙一、魯二、晉三、陝一、綏一、滇一、川二、粵二、閩一、京市四、平三、

鄭天錫任司法院祕長說 石志泉赴歐考察

中央念九南京電 法部次長鄭天錫、前有任司法院祕書長說、石志泉交卸後、奉命赴歐考察司法、石現在蘇、將由蘇返京後、出國期始克首途、

皖省禁米出口

中央念九南京電 內部准皖省府咨、以皖夏旱、食糧恐慌、奸商販食出口、危及民食、已呈請行政院令、禁米出境、

唐襄爲魯豫統稅局長

本報念九南京電 財部廿九日派唐襄爲魯豫區統稅局長、

黃乃樞建議改進郵政儲匯

本報念九南京電 黃乃樞對郵政及郵儲匯、向交部建議改進、念九日特令郵總局及儲匯局、分別遵照辦理、

汪院長電勗湘劉

中央念九成都電 汪院長電劉總司令湘云、養(二十二日)電誦悉、承告台旗已返蓉治事、具見毅勇精誠、同心匡濟、曷勝佩慰、藎籌所及、定無遺策、遄定匪氛、操券可俟、敬勗努力、並佇捷音、

行營紀念週

中央念九南昌電 行營念九日晨紀念週、賀國光主席、總務處長蔡勁軍、訓練處長周社、相繼報告各該處最近工作、

中央念九漢口電 三省總部念九日晨舉行紀念週、到錢大鈞等二百餘人、由張學良主席、並報告隨蔣委員長西行經過、至十時散會、

免繳欠租 收復區

中央念九南昌電 行營以收復縣區人民資力枯竭、收復前所欠田租房租、應准其免繳、不許追討、特令剿匪各省府、轉飭各收復縣府遵照、

贛省府救災民

中央念九南昌電 民廳長呂咸、由廣昌電省府熊主席稱、新安白水賈橋驛前等處、災民麕集、疾疫流行、雖秋稻甚好、但無人收割、熊已令飭衞生處、加派醫師、多帶藥品、前往防治、並令省保安處撥舊棉軍衣、發給災民禦寒、又電廣昌縣長速組收穫隊、代民收割秋稻、

贛三期特種教育將實施

中央念九南昌電 贛第三期特種教育、即將實施、已決定在清江、奉新、玉山、資溪、永修、等縣、各設中山學校四所、擬派第二期師資訓練班學員前往籌辦、

僑胞新運會 新運總會製定組織大綱

中央念九南昌電 新運促進總會、以海外僑胞亦多推進新運、爲統一組織、特製定海外僑胞新運促進會組織大綱、頒發各僑區遵辦、

陳漢光准辭瓊崖綏委 ▲軍墾區主任許庭杰兼

中央念九香港電 陳濟棠准陳漢光辭瓊崖綏委職、遺缺由瓊崖軍墾區主任許庭杰兼任、許定十一月一日就職、

社評

矛盾之世界　（明）

今日全世界、無論何事、皆是矛盾、吾人生此矛盾世界之中、所受之痛苦、不可言喩、以一語蔽之曰、不肯做壞人、而又無强毅之力做好人、此其最痛苦者也、

假使吾人甘心做壞人、出其才智精力、以鑽營奔走、只顧一己物質之享受、爲貪官汚吏可、爲奸商猾賈亦可、甚至於爲强盜拐騙亦可、雖未必可卽時能如願以償、然而前途皆有無限之希望、今之一般人自號爲英雄豪傑、不惜其才智精力向前奮鬥而不懈者、皆爲物質之慾望所驅使、决定主意做壞人、殊不感覺有何痛苦、而吾人不肯也、

假使吾人能有毅力做好人、如孔子之「飯蔬食飲水、曲肱而枕之、樂亦在其中」、如顏回之「一簞食、一瓢飲、在陋巷、人不堪其憂、回也不改其樂」、如原憲之「三旬九食、歌聲若出金石」、不問物質之享受、如何、精神上時時有悠然自足之樂、再不然、黜陟不知、理亂不聞、世亂大衆之亂、而吾心不亂、年荒大衆之荒、而吾學不荒、堅定志向、努力前進、雖未必能幾及古人於萬一、然而前途亦有無限之希望、古時許多人、矢志爲聖賢豪傑、或爲文人學士、不惜其才智精力、向前奮鬥而不懈者、皆爲學問之慾望所驅使、堅忍志願做好人、亦不感有何痛苦、而吾人雖有此志願、而毅力不足以赴之也、

既不肯做壞人、而毅力又做不到好人、於是入此矛盾世界漩渦之中、而被其顚倒、蓋吾人爲行規道矩之普通人、當社會一切皆有規矩之時、用一分力卽獲一分效果、用十分力、卽獲十分效果、一切爲行皆緣規矩以進、無意外之得、亦無意外之失、規矩一切廢弛、善不必獲福、惡不必獲禍、行規道矩之人、失其進行之路、惟有毅力强固者、自剏一規矩以進行、而蘄人之共由此路、否則惟有甘于爲惡、而亦覺有可行之路也、

或曰、儘有不能爲善不肯爲惡之人、隨遇而安、所志不過飽暖、于人無競、已身無與安危、或爲醇酒婦人以自放、或爲聽戲賭博以自樂、或爲美食鮮衣以自豪、或爲數米粮鹽以自適、亦有歸依佛教、以求來生之樂、亦有迷信道宗、希望眞明之出、各志其志、各事其事、未見其受世界矛盾之痛苦也、吾無以應、而歌萇楚之詩曰、「隰有萇楚、猗儺其枝、夭之沃沃、樂子無知」、

中土將互派使節

我駐土公使人選已定

中央念九南京電　外交界息、中土友好條約業於本年四月四日簽訂、並經兩國政府通過、在日內瓦正式交換、茲悉我與土將正式派遣使節、聞我駐土公使人選已决定、並正電土政府徵詢同意、

冀行政會二次大會

通過縣府各局一律改科

中央念九天津電　冀行政會議二十九日下午二時舉行第二次全體大會、討論審查會議審查報告之各案、中有安新縣長何鑅秀提案、確定刷新縣政之根本原則案、要點分三項、第一項裁局設科、當時與會場分縣屬各局一律改科主張保留教育公安局之兩種、議論風起、爭持頗烈、教育廳長周炳琳發言尤多、認各縣教育工作、隨社會進展、日漸繁重、決非設一科所能辦理、辯論至一小時、結果表決、通過縣府各局一律改科、至津市府裁局改科案、計議已久、經市當局一再研究、認爲事實上、與天津市無寬大之官舍、頗多困難、第二津市長集權、遇事無轉圜餘地、但爲增加行政效率計、擬變更辦公方式、以求政令集中、

中央廿九天津電　冀行政會議、念九日午前休會、各會員均出席省府擴大紀念週、午後二時舉行第二次大會、魏鑑主席、首先討論聯席審查會議審查報告之各案、除縣府裁局改科案決定外、餘案均照審查意見通過、討論民政組各案時、定縣提議各縣按照實際需要、設立縣政設計委員會、協助縣長改善縣政案、各會員在原則上贊同、因各縣政費不能一致、結果該案通過、至財政組整理地方財政一案、由大會指定丁春膏、魯穆庭、□之鏞三人、於二十九日晚八時審查、交二十三第三次大會討論、

行旅稱便

贛湘公路聯運

中央念九南昌電　贛湘公路雙十節實行聯運以來、南昌至長沙、十一小時可達、行旅稱便、茲悉瀏陽附近河流、尚未修築橋樑、不能直接通車、均在瀏陽交接、方開出車輛、

水利會將成立

本報廿九南京電　全國水利會、定下月初成立、並開全體會議、討論工程計劃進行事宜、

又稱各包商承築合同開工前可簽約、各包商承築經費總數、計鋼梁、橋墩、土方、路面等各項、材料等費、合計約需四百萬、卽可全部完成、較原預算五百五十萬、可減少一百五十萬、因國際廠商營業競爭、材料價格近已狂跌也、

江北農村貸款　成效已著

本報念九徐州電　江北農民銀行自舉辦大規模貿易所合作社、農村貸款、月來江北農村經濟驟活動、農村副業推進、成效卓著、

中山縣民衆促楊子毅赴任

中央念九南京電　中山縣民衆代表電孫科、轉促新中山縣長楊子毅回縣主政、

湘省取締萬國儲蓄會

法領抗議已函駁

本報念九漢口電　駐漢法領爲長沙市府取締萬國儲蓄會事、向湘府抗議、並請轉飭湘府、念九日函駁、以免糾紛、

平政治犯復食

中央念九北平電　平地方法院看守所之政治犯、自念六日宣佈絕食後、卽由該所負責勸導、現已有半數復食、其餘仍繼續加以勸慰云、

南貴線今日試航

中央念九香港電　西南民航公司定三十日派機師陳公平、駕天狼號機、試航南貴、

華安輪罹難人數

中央念九青島電　華安輪沉沒船員十八人被漁船救出、由海州登陸後、旋死二人、其他搭客船員四人罹難、航政辦事處對此案、異常重視、內海航線窳敗、各輪將加以淘汰、俾策安全、

法語言學校派員來華實習

中央念九南京電　法東方語言學校近派杜艾、湯女士來華實習、已於昨日入京、二十九日晚乘車北上、赴國立北平圖書館實習、褚民誼念九日下午五時舉行茶會招待、我國亦將派員赴法實習、

日財政難平衡

將實行部份增稅

閣員間意見尚未一致

電通念九東京電　藤井藏相雖已決意斷行增稅、然岡田首相對前年度無增稅之意、故對增稅計畫不表贊成、且現在除軍部大臣以外、其他各閣員對於增稅均有相當異論、故藤井藏相提案之增稅計畫、至廟議決定時止、必有相當之波瀾、

蘇規定毒犯口粮解費

中央念九鎭江電　蘇省府規定各縣鴉片犯、毒品犯口粮解費、除東海、銅山兩區所屬各縣民人每日爲九分、其除各縣每日每人一角、解費核實開支、統在禁烟收入項下開支、

蘇縣佐治人員訓練所昨開學

中央念九鎭江電　蘇縣佐治人員訓練所、念九日舉行開學禮、所長陳果夫、親莅訓詞、下午開始上課、

贛省府令修湖堤防水災

中央念九南昌電　省府令沿湖沿江各縣、凡在元陽期間、所有堤身缺口處、限期堵塞完固、並將堤身加高培厚、以防水災、

錢江鐵橋定期開工

中央念九杭州電　錢江鐵橋工程處長茅以升、念一日由京返杭、談錢江鐵橋開工禮、經與鐵部商洽後、已決定十一月十一日舉行、不再延期、是日將招待來賓、舉行盛大典禮、並擬請廳孟餘、魯滌平舉行奠基禮、是日爲星期日、必有一番盛況、

王澂瑩談浙省政費

中央念九杭州電　王澂瑩談、十月起政費決照常籌發、七八九三月、欠費亦同時勉籌補發、

江陰縣長鮑思信無烟癖

中央念九鎭江電　江陰縣長鮑思信、前經王君□具結檢舉吸食鴉片、經派汪元臣嚴密檢查結果、並無烟癮、除將王送鎭警備部盡法嚴辦外、念九日省府特電慰勉安心供職、

國際紅十字會第十五次開幕

下次在馬德里

日聯念九東京電　紅十字大會本日開最後會議、西班牙代表提議、請下次一九三八年大會在西班牙開會、全體一致同意、決定行此席、其次德川主席報告、日皇后及皇太后下賜紅十字會基金十萬元、佛布爾代表對此表示感謝之意、其後各國代表均有演說、大會遂告閉幕、

電通念九東京電　第十五次國際紅十字大會、今日上午九時四十分開會、下次大會之開會地點經全體一致決定、一九三八年在馬德里開會、後討論其他諸問題、於正午散會、下午開臨時會、並議決一九三六年之下次理事會在巴黎開會、於下午二時散會、

東鐵車輛蘇俄偷運出境

僞方之聲稱

電通念九大連電　滿路、透一聲稱、蘇俄前估計自一九二一年起、東路車輛共值一千五百八十八萬金盧布、其中有車一百六十八輛、客車二百輛、貨車九百輛、雖滿洲里與綏芬河兩處現猶封鎖、但俄人偸運車輛出境事、自中東路轉讓談判有眉目後、愈見增多、

東北鼠疫蔓延

華聯念九長春電　據滿鐵公司長春辦事處消息、九月上旬以來、長濱鐵路及四洮鐵路沿路各埠、發生鼠疫、染二百餘人、蔓延、營口鄭家屯方面亦發見新羅病者、僞滿鐵公司及關東廳組織防疫班四班、獎勵打防疫針、檢查火車乘客、禁止鼠地方貨物之運輸、長春自九月上旬發見一患者後、防疫工作尤嚴厲云、

兩日女飛行家同時飛往東北

日聯念九漢城電　訪「滿」飛行之途中於二十七日不時降落於漢城附近之松本女士、其所乘之飛機、一旦解體、乃運至此地修理、已於二十九日重新裝配完成、靜待馬淵女士乘機於三十一日飛到此地後、訂於來月一日、兩飛機同時昇空、行將連翼飛往滿洲云、

增稅之動機

電通念九東京電　藤井藏相由下列各種情勢、似已決意斷行增稅、其所以有此決意者、（一）日本財政之現狀已陷於窮乏之鎗胃、（一）金融界之退公債之消化、（一）對因軍需工業等發行公債之公債政策上觀之、此數年間難望收支均衡、故由今後餘力於將來、藉新稅及增稅以謀負担之均衡、必減少膨脹而獲利之事業、亦爲必要等、惟增稅之範圍曹不能僅以增稅塡補巨額之歲入不足、而大規模之增稅又尙非其時、依此見地、不得不僅以受膨脹恩惠者爲目標、而課非常時利得稅、大藏事務當局已草成私案、藤井藏相日內晤高橋前藏相、求其諒解後、再與岡田首相協議、然後提出豫算省議、並於閣議時力謀貫徹其主張、同時乘此機會、爲三千萬元、又大藏省一面課利得稅、實行將鐵路益金編入一般會計及提高郵費等、日內與其實爲塡補赤字、

增稅案內容

日聯念九東京電　藤井藏相增稅計劃之內容如次、一、昭和九年度所得決定數與昭和五年六年之所得決定數比較、其有增加者、所謂爲塡補赤字、不若謂其負担之公平、惟此次之增稅、爲財政新畫有重大之決意、故此點意義頗爲重大、

定爲特別所得、二、決定稅率爲比例稅百分之十、但禁金輸出當時之捐金計算及其後新設者定爲百分之八、三、施行期間暫定三年或五年、

電通廿九東京電　藤井藏相決意實行增稅、預定非常時特別利得稅、約可獲四千萬、同時增加郵費、可獲一千萬金、又鐵道益金一股會計內可獲四千萬金、故明年度之歲入總計約有九千萬金之增收、

岡田訪高橋

電通念九東京電　今日下午三時五十分、岡田首相至赤坂私邸訪問高橋前藏相、於下午五時十分辭出、會見後、岡田首相謂此次之來訪目的、係對明年度預算之編成徵詢余之意見、但內容不能言之、至於預算之編成、現由藤井藏相銳意爲之、故余於今更無何言、惟確曾談及增稅問題、

銀行家意見

電通念九東京電　士方日本銀行總裁關於藤井藏相之決意增稅談話如下、若如所傳爲數無四千萬金之增稅、則於事業界或無大影響、惟心理作用則恐較大、若由日銀之立場言之、其全額爲四千萬、而公債謂因增稅故可以減少、則於財政方針將有一大轉機、抑亦日銀平日所希望於今方實現者、惟問題乃在實行之時期云、

政友會反對

電通念九東京電　政友會對於藤井藏相之一部分增稅見解如下、苟係謀國民負担之均衡、藉經常歲入公之不足、爲確立財政基礎之增稅、則表贊成、但先應根本改善產業、而講求增加歲入之道、確立財政之局部增稅以爲時期尙早、且對軍需工業等課稅、雖於謀國民負担之公正、爲有意義、但僅三四千萬金、則殊感不足、並有挫傷方興之產業界之虞、故此際一部分之增稅似應愼考慮云、

民政黨贊成

電通念九東京電　關於大藏省之預算編成、民政黨方面如向來若槻總裁之聲明、希望斷行增稅之空氣頗爲濃厚、其增稅理由、卽一、此放任赤字、有惹起惡性膨脹之虞、一、再禁金出口以來、日本經濟界負担不平、此時爲謀均衡起見、有增稅之必要、一、陸軍之新規要求應於相當程度內以增稅應之、一、對於將來之貿易關係、從抑制輸入下跌之意義、亦有增稅之必要、又得稅品目列舉提高關稅、汽油稅、軍需工業特別課稅、資本利息稅、紡織稅、累進課稅等、

蓮花永新甯岡三縣土地狀況

土地處理督察員之重要報告（續）

四、蓮永甯各縣於收復後之土地整理及農民對於土地所有權之要求與中國土地問題解決之途徑

甲、收復時土地凌亂狀況、蓮花於二十二年四月三日收復、土地所有權已凌亂不堪、逃亡業主之田、固被留鄉參加分田運動者分散、而失其原狀、卽留鄉參加分田運動者、亦因彼此田土互混分配之結果、甲田乙耕、乙田又爲丙丁所耕、而丙丁之田又或爲甲乙所耕、凌亂錯雜、莫可究詰、彼時大多數農民爲恐業主歸來清理業權及追繳欠租、多相率逃避、或觀耕旁觀、後經十區公署李專員首先提出維持耕權及禁收舊租辦法、一面令蓮花縣政府趕緊成立各級農村興復委員會、遵照剿匪區內土地處理條例、切實進行清理業權登記土地等工作、一面使大多數從事耕種之農民於春耕時有田可耕、生計有着、對業主之不收舊租不干涉佃權深表好感、一面使各業主業權有所保障、不致於刼後相逢之時、懸懸於田土之得失、而對耕者有所恚忌、故蓮花收復時、雖屆清明節後、春耕緊迫之際、並曾一度輟耕、但不數日卽依舊耕種、照擾如故、回家業主、感覺到業權有着、舊租禁收、亦每無詞可藉、相率言歸於好、迄今並無土地糾紛及租穀爭執而涉訟者、

甯岡亦於念二年春同時收復、土地凌亂程度尙淺、人民對於業權佃關係均仍照舊保存、不特契據租單等項未遺失、卽糧冊推收過戶簿冊等項亦尙能留存、故收復後土地糾紛甚少、其農村興復委員會雖經十區公署一再督促、乃因事實上不甚需要、延未設立、惟轄境荒田甚多、以無負責督率之機關、致未能力事開墾、

永新土地凌亂之狀況、較蓮甯爲複雜、因自念二年八月經匪方以查階級方法、厲行查田運動後、業權佃權糾紛叢生、並經大屠殺後、該縣人口由三十萬減至十八萬有三分之一、以至有無主產業發生問題、照土地處理條例之規定、非業主不能請求登記、於是其出嫁女兒及同等關係之近親屬、均迂迴用請求繼承方法、先圖取得繼承權、再行以業主身分請求登記、此等案件在蓮花已有發生、將來在永新必發生甚多、（未完）

應付日提案對策 英美第一次會商

美反對日提案態度堅決 欲以外交手段打破僵局 個別談話漸入正式交涉

日聯念九倫敦電　美國代表團定於二十九日下午三時半與英國政府代表協議應付日軍縮案之對策・美代表台維斯於會談之前・特請日本代表正式說明軍縮方針之具體事項・因此日代表團決定於念九日上午與美代表團會談・由山本代表說明海軍保有量及各艦種最大限噸數之技術的事項、

日聯念八敦倫電　倫敦海軍預備會議由英美日三國前哨戰轉入正式外交交涉・上星期會議再由日本說明日政府軍縮方針・本星期內之會談・始由英美方面積極表示意見・日本與英美之主張既有懸隔、所謂小艦多數主義、與大艦巨砲主義之抗爭、自然影響及全體會議、將來局面不免更形複雜、

日聯念九倫敦電　海軍會談開始以來、盛傳英美聯合阻止日本提案之說、但美國代表團關心日英在二次會談後之專家委員會接近意見之事・確係事實、英國從來不明瞭之態度・將於英美第一次會談時或可具體化・據一般觀察、美力避與日正面衝突擬以外交交涉打開局面・總之二十九日之英美會談爲最堪注目、

哈瓦斯念九倫敦電　美日海軍談判於今晨重復舉行、日本首席代表山本少將、與駐英松平大使、率同參贊兩人、於今晨赴美國代表團寓所、舉行談判、當此美日代表重行討論日本提案之際、美國對於日本要求廢止華盛頓條約中海軍比例一節、其反對之堅決、仍一如舊時、未見其有所減退也、

海軍作戰局長演說 美不放棄大艦政策

華盛頓方面側面外交

哈瓦斯念八華盛頓電　海軍作戰局局長陶西格提督本日在海軍紀念會發表演說、謂美國有遠處海外之屬地、而海軍根據地不足、故其所需要者、爲配備大口徑炮之軍艦、以及裝載充分燃料、能作長途航行之軍艦、海軍次長亨利（名）羅斯福（姓）繼起發言、雖未談及倫敦之海會初步談話、但謂美國絕不放棄其大艦政策云、一般人擧以爲最近日本代表在倫敦要求縮減攻擊性質之軍艦、陶西格提督之言論、即在答復日本之要求云、

日擴大艦隊實力

新設水雷航空兩戰隊

日聯念九東京電　海軍省公佈爲期非常時國防之完璧、於明年度在聯合艦隊及第二艦隊新設第三水雷戰隊、第三艦隊亦因充實中國方面之支配、決設第三航空戰隊、

日聯念九東京電　海軍方面此次新設第三水雷戰隊及第二航空戰隊其第三水雷戰隊使之分屬於第三艦隊、至於第二航空戰隊、則分屬於第二艦隊、俾謀各艦隊機能之充實云、

美政府計劃 統制銀行業

與銀行家關係改善

國新念八華盛頓電　銀行家與政府之關係最近雖大見改善、但金融界領袖仍認政府將統制銀行業、今日自可靠方面得悉、財部仍在研究擴張聯邦儲備局之銀行立法、俾聯邦儲備局十足成爲中央銀行、惟美聯社得悉、財部專家之調查報告最近七星期中不致向財長毛根韜提出、羅斯福總統在上星期雖非笑設立中央銀行之建議、並一再申明其對於利潤制度及以私人資本接濟實業之信心、然中央銀行一說仍爲各界所疑懼、若干人稱、中央銀行之設立能使政府統制全國銀行家出貸之資金、統一銀行制度、避免銀行間借款政策之衝突、並組織一委員會、責使其獨負中央銀行之全責、大概美國之中央銀行、無論成何形式、將使聯邦政府之統治權較諸現在之聯邦儲備局爲明顯、現在全國一萬五千五百家銀行中、有六千二百家隸屬聯邦儲備局、故多數銀行家巳認其爲中央銀行、因其不僅決定十二聯邦儲備區內之貼現率、且時秉承政府之財政政策推行政府之公債也、儲備局之另一中央銀行作用爲聯邦儲備局動用之現金、超過全國半數以上之通貨、儲備局亦決定一切銀行及借款政策、以備十二儲備區採擇、

暹王宣布遜位 政府力請重行考慮

軍界尚無此種行動

路透念八倫敦電　暹王今日由其私人祕書向路透訪員切實聲明、渠之力爭關於宣判死刑之特權、實爲擁護民治政府原則之奮鬪、國會被選之議員、多數反對剝削王權之計畫、故渠之拒絕簽准新法案、現乃直接根據多數人民之志願、渠覺國民皆不願變更現制云、故暹王遜位之意、具有對其政府、致哀的美敦書之性質、政府今唯有完全、將新計畫作罷、或提交公民投票表決、或擧行總選擧、始能避免暹王之遜位、迄今還王與政府未直接談判、暹王乃於約十日前以遜位之意託其盤谷攝政員轉達政府、政府則力請暹王重行考慮其決議、暹王自宣布遜位之意後・未接國內發生事變或革命之消息、現僅暹政府請王重行考慮其決議、暹羅軍界等則尚無此種行動、

路透念八盤谷電　官場迄未宣佈暹王遜位消息、而今日星期又無報紙發行、故暹羅有何反動、現難逆料、全國人士聞暹王遜位之說、頗爲惋惜、官場亦然、惟都城與全國情勢現一切如常、

甘地策略

欲以退爲進

哈瓦斯念九孟買電　聖雄甘地辭去國民大會主席之職、似係一種策略、蓋欲以退爲進、備下次再起時可具有獨裁之權力也、甘地擬先行在各鄉村預備對英經濟絕交、然後以消極抵抗方法、領導印度人民以反對現在英國討論中之憲法草案、甘地宣稱、彼所擬定之行動計劃、於國民大會閉會時加以核准、甚爲滿意、大會開會期間、到場參觀者多至百萬人以上、

▲廣播天鵝歌・

路透念八孟買電　甘地於今夜以印度國民大會會長之資格發其天鵝歌、以揚聲器傳播於聽衆八萬人、且有有聲影片公司、在場攝影收音、當發言時、有探照燈三架照耀全場、甘地動議修正印度國民大會會章、主張代表以二千人爲限等事、該案由會員大多數通過、按大會前曾通過決議案、擬創立全印農村工業協會、由甘地指導、故今後甘地顯將以其精神灌注於紡織人協會與此新團體也、

蘇俄準備改選

塔斯念八莫斯科電　蘇聯全國正在準備蘇維埃之改選、鄉蘇維埃之改選、將自十一月一日開始、選擧運動之宣傳會大批個別農民加入集體農場如自俄斯自本年年初至今加入集體農場者有八萬六千人、其中四萬七千人乃於最近數週內加入、各地婦女對社會與政治工作至爲活躍、

巴爾幹協商政治會議開會

兩協商性質不同

哈瓦斯念八土耳其電　巴爾都協商政治會議定於十月三十日在此間開會、羅馬尼亞外長蒂杜樓斯哥業已抵此、希臘外長馬克西讓斯及經濟部長索格魯、南斯拉夫外次波爾第施則已到斯丹埠、

哈瓦念九雅典電　羅馬尼亞外長蒂杜樓斯哥頃答復希臘「略丁里尼報」一之詢問謂小協商與巴爾幹協商係相互合作、但非合併爲一、小協商與巴爾幹協商、其最後目的相同、而其活動範圍則不相同、蒂氏又謂、巴爾幹協商各國常設政治會議、下屆將在羅馬尼亞京城舉行、至於此次巴爾幹協商各國會議甫在南斯拉夫京城開會後、現又在土耳其京城開會議、則以南斯拉夫京城之會議、乃係特別會議、而土耳其京城之會議則係尋常會議故也云、

捷克建國紀念

哈瓦斯念八捷克京城電　本日爲捷克建國第十六年紀念、因馬賽慘案、法國與南斯拉夫同遭不幸、故儀節從簡、但國民心裏仍懷欣幸、大總統馬薩里克前曾不適、現已逐漸復原、本日接見各要人及外交團云、

國民念九柏萊格電　此間今日慶祝捷克共和政府成立十六週紀念、總統馬薩里克爲年高德劭之人、今日接見內閣總理及參衆兩院議長於拉那宮、德柯赫則以外交團代表名義致賀、各部長及文武官員亦皆參與慶祝大典、

克羅特恐怖黨員 意不允引渡

歐政局將受影響

國民念八貝爾格勒電　據自羅馬所得報告、意大利法庭對於在都林被逮之克羅特恐怖黨黨員巴維立治及克伐德尼克二人不允引渡云云、此處民情聞之、益爲憤激、惟報紙方面倘未對意大利方面有所攻轟、而對於匈牙利則顯有不能寬恕之態、柏拉夫達報爲提及意大利國家之、一報紙、惟措詞尚審愼、惟該報稱、引渡巴克二犯實爲意大利應行之途徑、以免引起國際間不良之誤解云、該報復稱、巴克二犯之直接與馬賽慘案有關無可疑義、故意大利如能將此二人引渡、則於歐洲政治空氣之澄清、裨益亦多、況意大利亦未必有袒護容納此等殺人兇犯於其境內之意也、

殷墟掘獲珍貴古物

鄉人無知擬以賤價出售 縣府得報送往安陽保存

（彰德通訊）本邑殷墟遺址遍地、并有國立中央研究院殷墟發掘團、在小屯村王裕口侯家莊一帶、發掘三代遺址、掘出古物如甲骨文、粗紋甲骨、彝、鼎、爵觚、及石器玉器、陶瓦等類極夥、茲有史秀山倔工在其地內、掘出古物十二件、均係殷商彝器、計有提梁卣一件、高六寸、底內有一字、蓋內二字、蓋上滿片花紋爵一、滿身蕉葉形之花紋、耳際亦有一字、破爵一爵、爐一方、高六寸、長七寸、寬四寸、兩耳四足、滿身粗夾細花紋、幷鑄有變龍數條、圓彝一件、高五寸、水銀梯子、兩耳刻凸出之隙首各一、亦係全身花紋、花觚二件、三層花紋高約九寸、內有一件底部帶字者觶一件、高七寸、上有兩柱、成棋桿形、商尊一件圓瓶一件無花、聞以上十二件、共值洋約三萬元、鄉人無知、擬以二十餘元出售、事洩、經此間縣府派遣政警隊前往史之住室、將一干銅器悉數搜出、幷將史秀山、張文瑞、何國良、李咬膺、閣禿子、李春等十二人一併帶縣、聽候懲辦、古物送安陽古物保管委員會存留、公開參觀、記者前往該處參觀、以上各物、古色古香、刻工極爲精緻、誠可謂鬼斧精工也、

倫敦銀價

路透念九倫敦電　今日此間大條銀價近期二十三便士六二五、遠期二十三便士七五、近遠期皆較上星期六日價縮一二五、今日午後二時倫敦對紐約匯價如下、英金一鎊合美金四元九角五分四三七五、美金一元合英金四先令○四四五、

東非某女校 鯊魚油慘案

路透念九東非達爾撤倫電　此間某非人女校因學生食鯊魚油、致有三十三人殞命、警察與醫士巳分乘汽車與飛機前往視察、學生病者甚多、恐死數尙不止此、校長華林頓夫人亦病、但聞漸癒、當局在未明瞭其原因時、禁止人民食用鯊魚油、

南愛飛行家 由英飛墨爾鉢

冀造英澳間新紀錄

路透念八倫敦電　愛爾蘭飛行家斐資第拉愛斯大佐定明晨六時三十分由倫敦飛往墨爾鉢、斐氏本定十月二十六日黎明由林本飛行場出發、但臨時發覺其機之左面司動機關不靈活、乃延期而由機匠趕加修理、斐氏近因爭論其機之重量、憤而退出英澳間之航空競賽、今欲以私人資格造成英澳間航空之新紀錄、

瓊司與華勒 已抵阿拉哈巴

冀造成雙程紀錄

路透念九阿拉哈巴電　英飛行家瓊司與華勒士星期六晨由澳飛回倫敦、希圖造成英澳間往來雙程新紀錄、今日已由新加坡飛抵此間、計程二千二百十哩、每小時平均速率爲二百八哩八、中間並未停頓、兩飛行家出發至今、已飛行六千四百七十哩、尙須飛行四千八百五十三哩、即可抵其目的地、按目前雙程紀錄、爲獲此次競賽冠軍之史考特所握有、計需十九日二十三小時、瓊司與華勒現僅飛行九日、再需兩日、即可飛抵、較史氏之時間減少多日、

浙七十六市縣 僅五縣無災

餘秋收不足五成

杭訊、浙省本年旱災、竟及七十二市縣、除鄞縣、瑞安、平陽、樂清、玉環五縣無災外、都遭受亢旱、惟各縣災情、輕重不一、即同一縣境內、亦有相差天淵之隔者、故賑委會據勘災委員及各縣報告秋收概況、不及一成收穫者、祗海甯建德兩縣、二成以上不足三成者、計槃德等九縣、三成至四成者、計於潛等十縣、四成至五成者、甯海等十三縣、五成至六成者、計遂安等十一縣、六成至七成者、計松陽等十三縣、七成以上至八成者、麗水等三縣、八成以上者、計溫嶺等三縣、九成以上無災者、計鄞縣、樂清等五縣、尙餘未有詳確之報告者四縣、

掘港警匪激戰

奪獲盜船七艘

（江都通訊）江北掘港場東關村一帶、本屬盜匪出沒之區、時有搶架搶刦情事、該處洋中、會有水巡隊游弋、前日該巡船正在洋面巡駛、忽迎面來有舴艋數十隻、勢欲將巡船包圍、水巡隊知非善類、喝令停駛、乃槍彈已紛紛四起、巡隊即竭力抵抗、經五小時之久、結果奪獲盜船七隻、炮燬一隻、擊斃匪徒十名、當有一部匪徒、逃至八總鄉、意圖登陸搶刦、經該區區長率警預防、匪乃他竄、

滬杭公路上 汽車疾駛肇禍

死一人傷二人 車中係比國男婦

（松江通訊）二十七日下午三時三十分、滬杭公路松江金山嘴姑附近頭圖廟地方、有農婦姜陶氏襲李氏攜有男女小孩兩名口緩步而行、詎忽有比國男女四人駕駛上海南府第三○八八號之自備汽車、由閔行駛往乍浦、開足速度、疾飛而來、致兩孩及兩婦均避讓不及、姜陶氏當場被汽車礙斃、襲李氏及兩孩均受重傷、事出後旁觀之農民咸抱不平、乃將汽車等扣住、並由該圖鄉警高耀良報告該管警所巡官厲劍據報後、乃會同駐紮澶逕之保安秦分隊長監率警士駛往出事地點查勘一過、除汽車扣留外、一面據情呈報縣局轉報縣法院派員檢驗、法院於二十九日派員馳往檢驗、按汽車碾斃人命、本月中已達三次之多云、

崇德劇盜遭擒

兄弟同時解縣

（嘉興通訊）崇德曹士香、曹金德弟兄二人、曹士香乃崇德西北鄉劇盜、會於民國十年以前、與匪吳小和尙合作、嘯聚土匪、騷擾二三兩區、連刦十八家之多、後被水警拘獲、解縣判處徒刑八年、在監未久、即越獄脫逃、濟爲農家傭工、消聲匿跡、未一年、又與其弟曹金德、平伯兩、沈奎芳等十餘人、嘯聚西北鄉一帶、四五年來、犯案不下百次、平伯兩巳被水警捕獲、沈奎芳被梁王廟基幹隊擊斃、而曹兄弟兩、尙逍遙法外、本月念六日、水警巡

嘉興商業銀行 正式宣告清理

嘉興念九日快訊、嘉興商業儲蓄銀行、自本月十三日因受存戶提現、周轉不靈、揭示暫停收付後、原擬召集股東大會、公決處置、曾於念六日一度召集、無果而散、家於昨日復開第二次會議、到著高仲蘭、蔣萊釉等十餘人、主席吳劍塞、討論結果、決以清理宣告、當聘定會計師于懷仁、律師吳允斌、顧紹鈞、鄭支律爲代表清算人、設清算處於本城塔弄顧紹鈞律師事務所、定十一月一日開始登記、至十二月末日截止云、

揚州北河下火警

燒草房四十二家

（江都通訊）本埠北河下、地處荒僻、北方一般苦力、貪圖地價便宜、結廬其間、何止百數十家、昨日（廿七）上午十一時許、有拉車張四連家、午炊不愼、一時火起、於是各處警鐘高鳴、救火會紛紛往救、延燒半句鐘始熄、結果計燒去草房有四十二家、現一般勞力婦女小孩、露坐道左、哀哭不巳、至火首張四連、巳被公安局逮局罰辦云、

南通槍決嗎啡犯

縣屬劉橋區日前經縣府拘獲嗎啡犯湯九楊源清二名、解送蘇省第四區保安司令部訊辦、迭經犯供認、合意圖營利爲人施打嗎啡屬實、依照懲禁烈性毒品暫行條例第四條判處死刑、呈奉南昌行營蔣委員長核准、於今（二十

虎邱農民請勘災

到縣政府請願

蘇州通信、昨日（二十九）上午、有虎邱十八圖一帶農民數十人、以縣政府並未派員至該處勘災况、故各持死稻一束、赴縣政府、要求吳縣長派員勘災、當由縣長允予即日派員前往查勘、各民認爲滿意而歸、

常熟貸放麥種

明年五月歸還

（常熟通訊）縣旱災救濟委員會、決議籌款萬元、着辦麥種、現正着手進行、借貸辦法如下、一、第二五六區災重之棉地、限區內無力購買麥種之貧戶、由各鄉鎮長調查確數、種子數量、姓名住址、報由區長彙報、核計支配、由各區公所印發借貸證、各戶按數繳還、

洋洋大觀

小言　（霜）

衣服有中裝洋裝、書本也有中裝洋裝・印書的是洋紙、印的方法也是道地的洋印・所可惜的這洋紙洋印字樣、還沒有人能儘量利用・

現在有許多東西、都是貴藏洋字頭銜、儘管是道地土貨、然而却非洋不可・令人感覺惟洋字號的纔是好東西・這種印象、若深印在人民腦中、實在於民族利益、不甚相宜・雖然說東也洋、西也洋、這也洋、那也洋、不失爲洋洋大觀、然而由我看來、却惟有望洋興歎而已・

九一四

儂向殘花敗柳中找快樂！是投黑暗地獄裡尋死路！快回頭！九一四解毒藥是你的救星！

內服新藥　外用藥膏　白濁新藥

上海中法藥房

人造自來血

自來血爲貧血病特效劑・故凡面黃肌瘦、頭暈目眩、陽萎精枯、四肢無力、以及婦女經水不調、頭痛腰痠、童孩身體孱弱、將成癆瘵、確實貧血症候者、服之功力之大、見效之速、萬試萬靈・有口皆碑・無待本藥房贅述・若身壯力健、面色紅潤、胃納極旺者、可毋須調服・本藥房心存濟世・萬不大言欺人・誇自來血爲萬能藥品・

大瓶二元　小瓶一元二角

五洲大藥房發行（上海及各埠）

運銀出口者准在報關之日 繳納應徵平衡稅
財孔業經令飭海關遵辦 可證政府專為防止投機

國民新聞社本埠消息、頃由中央銀行發言人發表、據確實消息、孔財長因外匯平市會之建議、業經令飭海關此後凡運銀出口者、准在報關之日即將應徵之平衡稅繳納、（即運銀出口者藉此可免除不能預計納稅數目之困難）、照此辦法、（一）可證政府唯一意志專為防止因投機而運銀出口、（二）可證政府對於中國幣制仍維持其銀本位制、（三）可使各銀行在外匯上必需時仍得抵補頭寸、又據該發言人稱、孔財長復同時訓令海關、凡徵收平衡稅時於該稅上不另徵附加稅及濬浦捐、

銀行法研究會續開

銀行公會組織之銀行法研究委員會、昨日下午四時續開第二次會議、出席全體委員、由徐寄廎主席、繼續研究各地銀行公會及本市各銀行所提之意見、加以綜合、以便擬就具體意見、提呈財政部及立法院採擇、銀行公會方面、為集思廣益起見、更分函各地銀行公會、請將補充意見、儘十日內寄會、以便提交討論、本市各銀行如續有意見、亦可於五日內提會、該委員會將於二星期內結束、將研究之結果、報告銀行公會執行委員會、聞銀行法共有五十二條、其第五條規定股東應負加倍責任、各方咸認為須予刪改、蓋銀行儲蓄法原有此項規定、惟在立法院討論時、因銀行公會之說明而即刪除、又第十條規定銀行不得為其他公司之股東、認為在實施上亦有通融辦法之必要、蓋銀行因抵押放款而管理之商店公司等、如不准繼續營業、則必至虧蝕、故在實施上、希望有補救辦法、其他意見、各方提出者亦多、須經多次之會議、始得擬就一整個意見云、

首批陝棉下月中到滬

今歲陝省雨水霈足、棉產豐收、大批棉花、運滬推銷、聞總數共二萬餘件、計六百餘萬公斤、將分批裝車運來、其首批到滬期、約在下月中旬、

滬粵線定期復航

上海郵政管理局通告第一一七四號云、查中國航空公司滬粵線、前自本年四月十六日起暫停飛航、曾由第一一三五號通告通知在案、茲准中國航空公司函知、滬粵線定於十一月二日起、每星期五由上海飛往廣州、每星期日由廣州飛回上海、當日到達、時間均以是晨六時半起飛、但自十二月一日起、改為每星期往返各二次、即星期二五由滬飛粵、星期四日由粵飛滬、合亟通告、俾眾週知、

順安輪由閩放回 大副盛復臣等即解法院收押

本埠順安輪船公司、所轄之順安輪船、前以經理陳友白、串同該輪船長歐陽泰、圖謀炸毀、冀以騙取保險賠款、經由三都澳海關察覺、將全船貨件及該歐陽船長等一併扣留、同時該輪公司董事鄭仲武、在滬報由捕房、將陳友白拘解法院候審在案、惟歐陽船長等業由三都澳海關轉解閩省府訊究、故滬航業同業公會、迭呈閩省主席陳儀、請將該輪移滬辦理、昨悉順安輪船、已由閩水上公安隊長戚壽山、秉承閩省府命、押解來滬、於昨午進口、隨船重要船員大副盛復臣、報務員鄧廷印、當由該隊長立解法院收押、以備質訊、但要犯船長歐陽泰、聞仍羈押閩侯縣、專候上海地方法院派員提解來滬云、

全國商聯會昨開三十七次常會
推李奎安出席商民法聯會 呈實部督促各省改組商會

全國商會聯合會、昨日下午四時在香港路銀行俱樂部開第三十七次常務會議、出席常務委員林康侯李奎安閩蘭亭陳日平等、由林康侯主席、當議決、一、推舉商法民法委員會聯席會議審查商業登記法代表案、決議推舉常務委員李奎安為代表、二、各商會反對舊印花稅分期登記案、決議呈請財政部迅定登記調換辦法、三、各商會反對印花稅法單票帳單收據等稅率加重案、決議繼續呈請立法院修改、四、應如何促進商會改組並成立省聯會案、決議呈請實業部督促未改組省份迅予改組成立省商聯會、直至六時始議畢散會、

海元輪明日可抵滬

招商局前在英定造之新海輪四艘、均將次第完成、其第一艘海元號、業已開駛來滬、昨據該局確訊、海元輪、預計昨晚可以到達福州洋面、中途如無風浪阻隔、明（三十一日）晚或後（十一月一日）晨可以直接進口、故該局方面、除已派定各級船員及預備船塢、俾便檢驗接收外、無線電報務員則以仍未僱定、船舶科長趙雲台氏、特為擬定招考廣告、張貼該局門前、凡在無線電專科學校畢業、或持有交通部國際電訊局報務員執照者、均可報名應試、月薪在八十元以上、並由局供給伙食、

第八期航空公路建設獎券

準於十一月二日 在上海逸園當衆開獎

售券最後三天

江浙皖贛鄂川六省代銷總經理上海四川路三三〇號大運公司及各處懸掛獎券辦事處之藍地白字標識之銀行公司商店均有出售

國民政府航空公路建設獎券辦事處發行

新印花稅票郵局明日下午開始發售
徇銀行界請求提前半日 現行舊花下月一日止貼

財政部委託郵局自十一月一日起開始代售之寶塔圖樣新印花稅票、業已由北平財部印刷局發交北平郵票監視處、由監視處直接分發各區、本埠方面亦已領到、是項新印花、共分一分（赭色）、二分（綠色）、一角（紅色）、五角（紫色）、一元（藍色）五種、大通社記者昨日赴郵政總管理局、分謁營業總務處主任康雍、支付處負責人揚炳圻、又探悉該局業已徇銀行之請求、該項新印花稅票、已決定提前於明（三十一日）下午二時開始由二樓營業處、暨各支局信櫃、同時發售、至現行之舊印花稅票、自十一月一日起、不准再行貼用、茲錄本埠郵政管理局郵務長乍配林之局諭云、案奉郵政總局通令第六九八號開、查郵局代售印花稅票、前於民國十二年、曾由前郵政總局第三零六號及第三零七號通令令知辦理、嗣於民國十八年停售辦理結束各在案、茲奉交通部訓令、以准財政部咨、擬將印花稅票、託由各地郵局代售、請轉飭與稅務署會商擬訂詳細手續等由、仰遵照辦理具報等因、經由本總局與財政部稅務署會商、訂立郵政局代售印花稅票辦法二十一條、呈奉交通部核准施行、所有郵局代售之印花稅票、由財政部改印寶塔圖樣、並經財政部佈告、此項新印花稅票、定於本年十一月一日起、概歸各地郵局所及信櫃等售賣、此外一概不准發售、至現行之舊印花稅票、自本年十一月一日起、即不准再行貼用、此項新印花稅票、現已由北平郵票監視處、分發各區備售、各區局應於收到該項稅票後、即於本年十一月一日起、在各該區局所開始發售、並同時繕就郵局通告、張貼各局所明顯地方、俾眾週知、茲將郵政局代售印花稅票辦法抄發、並另行訂定各局經售印花稅票辦事細則一份、內分局所、手續、稅票、表冊、帳務、五節、附譯文及中英文通告式樣各一紙、各局所等代售印花稅票標識名稱表一紙、暨國民政府財政部印花稅暫行條例一份、令仰遵照、並轉飭所屬一體遵照辦理、等因奉此、合亟抄同原各件諭仰一體遵照、此諭、郵務長乍配林、

時人行蹤

▲陳璧君 中委陳璧君女士、念九日晨由京乘坐夜快車抵滬、將汪氏身體近況、面告諾爾醫生、

▲蔣伯誠 北平軍分會委員蔣伯誠氏、決定下星期二由滬乘坐昌興輪公司之日本皇后輪經港赴粵、分訪陳濟棠諸氏、洽商進剿贛省殘匪、

▲宋希濂 第卅六師師長宋希濂氏、念九日晨七時由廈門乘太古輪船公司之濟南輪抵滬、下輪後、即投旅邸休息、宋氏此來、係附送其岳父返籍、順便將入京報告該師駐防各情、

▲王棠 我國駐菲律濱領事王棠氏、昨日午後五時、乘坐太平洋輪船公司之晉勝將軍號輪歸國、一二日內晉京向外部報告、

中山旅滬同鄉昨開大會
推代表晉京歡迎 新縣長早日到任

念八日中山縣旅滬同鄉假座本埠靶子路粵僑商業聯合會舉行中山旅滬同鄉大會、到會者有該縣旅滬紳商郭順陳炳謙、黃煥南唐滄安蔡昌等四百餘人、（一）通電擁護訓委會並電西南催促新縣長楊子毅早日到任、（二）派郭順晉京代表全體同鄉歡迎楊縣長早日履新、（三）鞏固中山同鄉會之基礎、以謀擴大組織、即席公推黃煥南郭順唐海安陳炳謙等十七人為改選委員、組織「中山同鄉會改選委員會」、並推定黃煥南為主持召集人、定於本月三十一日下午八時、在粵僑會開會討論進行事宜、並發致西南電報云、自中山變起、園邑驚惶、幸賴上級軍政機關處置得宜、未成巨患、茲聞中山模範縣訓政實施委員會、已選定邦人楊子毅君繼任縣長、查楊君久厭政界、夙著賢聲、今長縣政、深慶得人、務懇催促早日到任、深安靈善後、以符定制、而慰眾望、同深企禱、中山旅滬同鄉大會主席黃煥南郭順暨旅滬全體同鄉陳炳謙唐滄安蔡昌等同叩儉印、

浦東水廠明年四月出水

上海市興業信託社、自奉市府令、積極籌備浦東水廠後、即從事設計、該社以浦東區域遼闊、將來發展不可限量、故籌設水廠、認定兩項原則、一、給水區域、力求普遍、二、售水價格、力求低減、秉此原則設計、則水廠之最高給水量每日非一三．六三六．立方公尺（約合三百萬加倫）、不能應付需要、廠基須佔地在十五畝以上、故最初設計、力求慎重、否則將來擴充無地、又多困難、如閘北舊水廠無法拓展、再建新廠、可為殷鑑、故該社對於水廠出水、又不得不設法提早、經縝密研究、結果分正式水廠及臨時水廠兩種辦法、其正式水廠規模較大、約一年可以竣工、至臨時水廠、係就浦東公地建築儲水池一所、採用購水轉輸法、用裝水鐵駁向水廠購取清水、利用夜間市渡輪停駛時間拖載、用電動離心力打水機打入儲水池再分濾各處、其中並有經過一度氯氣消毒、故清潔異常、照此方法辦理、至遲明年四月間可以出水、該社已以此項計劃書送請市府核示矣、

民營電聯會全國代表赴閩

▲亞浦耳廠招待參觀 全國民營電業聯合會、為國內大集團之一、此屆在閩召集會員大會、各代表集中上海、轉道赴閩、昨午由中國亞浦耳電器廠招待午宴並參觀、到該會主席汪書城、常委李彥士、沈嗣芳、劉崇倫、會員韓威民、楊振衍等八十餘人、席間由亞浦耳廠總經理胡西園致辭、汪書城主席答詞、宴畢由經理兆仲文演講亞浦耳廠歷史、及現在出品改良之種種情形後、遂開始參觀燈泡玻璃電機各部、各代表對該廠設備佈置、咸讚美不置、午後四時相率至十六舖登預定三北公司之靖安輪五時啓椗、市公安局加派崗警在碼頭照料、以資保護、

同德輪在通州擱淺 黃浦輪設法拖救

大發輪船行代理之同德輪船公司同德輪、由漢口裝煤駛滬、於昨晨在通州江面擱淺、太古公司黃浦輪已在拖救、詳情如下、

▲遇霧擱淺 同德輪總噸數為二千六百六十二噸、淨噸數為一千六百四十一噸、係大發行代理、由漢口裝煤二千餘噸駛滬、及至昨晨五時許、始至通江面遇霧、以致擱淺、船主於上午九時發無線電向滬行報告擱淺經過、幸係在長江、經船主查勘後、並無損壞、且決不致發生危險、

▲黃浦拖救 同德輪擱淺、初經船主設法施救、因係重載、以致無效、適太古輪船公司之黃浦經過擱淺地點、當即設法施救、午後滬大發行又接電知黃浦輪正在拖救中、預定下午五時或可脫險、但截至晚、滬行尚未接電脫險、

警備部查拿冒充軍人

本市第一特區市民聯合會、前以市上近來發現無賴之徒、身穿軍服、冒充軍人、手持劣種貨品沿途強賣、以致行人裹足、有礙國家軍譽、並干軍紀、故特呈請上海淞滬警備司令部切實查禁、昨接淞滬警備司令部副字第四一八號批令云、呈悉、經分別令飭憲警注意查拿矣、仰即知照、此批、

合建市府紀念碑文 市史叙述頗多錯誤 碑垂久遠似應慎重
市通志館將更正兩團體

記者以報載吳市長在聯太平洋協會演講、與市商會地方協會合建市府新廈落成紀念碑文、關於租界開闢等上海歷史之叙述、頗多兩歧之處、因即走訪市通志館、叩問究竟、據云、當蒙該館編纂某君出見、據云、吳市長對於上海歷史、素富研究、所言自皆根據史實、而兩團體合建碑文中、則不幸頗多錯誤、如碑文首句、即不知何所根據、蓋上海之有租界、並非始於道光二十三年、是年上海僅宣佈開埠、英租界乃開埠後兩年開闢、英美租界正式合併亦非光緒二十五年、尚遠在同治二年、相去三十六年、所謂租界光緒二十五年擴充後、面積「殆六七倍其初」其初云云、如指英租界最初之面積、實增加四十倍有餘、如以該年擴充前後比較、則為三倍有餘、至我國在上海自辦市政、實始於光緒二十一年之上海馬路工程局、而非始於光緒三十一年之總工程局、又「民元以後南市改為市政廳而閘北「仍其舊」」云云、亦非事實、蓋閘北於光復後、初成立自治公所、繼又改組成立閘北市政廳也、某君又謂此種錯誤、實為吾人對於地方歷史、欠缺注意所致、關於各點、多已見該館各期刊文中、至紀念碑文錯誤各點、因碑垂久遠、關係重大、該館編輯同人、正擬分函有關各方、請加更正云、

唐家閘天生港 長途電話通話

交通部上海電話局接准江蘇長途電話管理處有日通電、定於十一月一日起開放唐家閘天生港與各處通話、茲悉與上海唐家閘天生港來去通話價目每次普通一元四角、租界南翔寶山至以上兩處電話每次另加五分云、

徽甯救災會發表 兩邑災情
▲哀鴻嗷嗷 ▲急待賑救

徽甯旅滬同鄉會救災委員會、昨據宣城救旱委員會報告旱災情況如下、竊宣城全縣共征田一百〇三萬餘畝、圩居十之四、山居十之六、雨暘偶一愆期、旱潦即所不免、本年入夏以來、三月不雨、有禾皆枯、無土不焦、早稻固已絕收、雜粮亦鮮所獲、據最近切實調查、除金寶圩及下游各圩受江潮倒灌、藉資滋潤、計共念餘萬畝、尚微收穫外、其餘受旱成災者、北鄉計十七萬五千餘畝、南鄉計十四萬五千四百餘畝、東鄉計念九萬四千餘畝、西鄉計十五萬餘畝、統計七十六萬五千二百餘畝、災民狀況、十室九空、草根樹皮、掘食殆盡、流離載道、野多餓殍、現在仍未暢雨、各種耐旱農作物、不能補種、束手待斃、陷於絕境、且徽屬匪勢披猖、情狀岌岌、宣境密邇、最易波及、若不設法撫輯、即無力保持治安、此首郡之屏蔽、繫大局之安危、一髮千鈞、所關至巨、務懇發棠移粟、迅施急賑、救失所之災黎、消無形之隱患云、又據涇縣各區電告涇邑自春至秋、數月無雨、田禾盡悴、籽粒無收、受災農田、達三十餘萬餘畝、惟五區雲嶺鄉等處、地勢既高、災情較他處尤甚、現在老弱流連、無衣無食、賣妻鬻子、無路可奔、甚有全家不能生活、服毒自盡、悲慘情狀、聞者酸鼻、瞬屆隆冬、枵腹裸體、待賑孔急、自非請求振救、不能活此災黎、仰懇念切痌瘝、速賜拯濟、全邑災民謹擬嘉賜也云云、該會接報後、開即電告中央、並電皖省府災區籌賑會以速謀振放、一面分頭捐募、力施救濟云、

九五老人馬相伯 以壽儀助賑

九五老人馬相伯氏、原籍江蘇丹陽縣、年高德劭、萬流景仰、門下弟子不乏三千、多為軍政商學各界知名之士、茲以馬氏今年已屆九五上壽、乃羣為籌備慶祝大典、因盛情難卻、決將各方壽儀、悉數助振、以濟災黎、

湖社勸種春花
函湖屬縣長轉飭勸導

本市湖社、鑒於本年亢旱成災、湖屬秋收已成絕望、茲為補救起見、特函請湖屬六縣縣長轉飭所屬勸種春花、原函如下、案查吾湖屬六邑、今歲自夏徂秋、亢旱累月、驕陽日暴、土石俱焦、竭盡救防之策、冀補天工、如無如河涸渠乾、挽回絕望、鄉農於頻年歉旱、無餘粟、菜色鳩形、餓莩盈野、本社目睹慘象、荷經聯合同鄉在滬組織湖屬救災委員會、分頭乞振、以求杯水車薪、然處此商業衰落、民生凋敝之秋、預度所募有限、恐不能維持至來春、適時重陽已過、節近小春、午雨午晴、草木潤濕、播種春花、為時未晚、雖曰小圃、亦屬補苴之一端、野無曠土、民生在勤、萬不能以遭災之害、盡輟農事、坐以待斃、為特函請貴縣長迅予布告、曉諭利害、勸種春花、免使游手好閒、淪入歧途、並一面分別令行各區區長廣為勸導、督促進行、無任企感、

恒社演劇救災

本年旱魃為虐、東南諸省、廣被其災、滬上熱心之士、有救災會之發起、遍求國內外慈善家、慷慨解囊、極此災黎、當此寒冬將屆、饑饉遍地、若不速謀救濟、則輾轉溝壑、其慘狀有不堪設想者、愛多亞路恒社禀房、成立未一年、過去所辦慈善公益諸舉、不落人後、茲聞本月三十一日、及十一月一日、假座大舞台演劇兩夕、將所得券資、以充救災之急需、組織劇務委員會、承辦其事、經理事會之推選、主任洪雁賓、劇務主任趙培鑫、郭倫倫、吳江楓、汪其浚、票務會計張頌椒、總務唐纘之、周孝伯、文書陸京士、宣傳唐世昌、總招待朱學範潘守仁、招待其他理事及全體社員、其戲目已排定者、第一夕洪雁賓之吊龜、吳江楓之汾河灣、胡覺女士之母女會、汪其俊袁森齋之蕭何月下追韓信、王端璞王端璐女士之賀后罵殿、趙培鑫之捉放宿店、章耀泉之挑華車、停雲館主郭倫倫徐鈞天之法場換子、觀畫跑城、第二夕汪其俊之掃松、章耀泉之八大鎚、李斐叔之二本虹霓關、趙培鑫戎伯銘孫蘭亭之打漁殺家、郭倫倫徐鈞天之雪擁藍關、吳江楓周樹玉戎伯銘之審頭刺湯、雪杯團圓、

人力車商向工部局請願

特區人力車公會、於昨日上午十時、推舉車主十餘人、赴工部局請願、抵局時、臨時推舉薛正居、趙元輔等三人為代表、謁見該會委員朱懋澄王志仁兩君、提出數點、由朱王二君接見、會談結果、極為圓滿、據該會負責人語華東社記者、對於六輛被扣留照會之車輛、除一輛已破壞不堪應用外、餘五輛於一個月內照新標準改製、如逾期、則此五舊車車照則限於一個月後、不再保留、其他八九十輛、照新標準改製、至關於新車式、代表均表示無異議、故並無如報載所謂糾紛云、

第一特區法院今日公開焚毒

上海第一特區地方法院沒收之烟土紅丸等毒品及烟具等物、照章每三個月焚燬一次、本年七至九共三個月、業已期滿、定於今日上午十時、在該院右鄰保安堂義塚隙地、為第十八屆公開舉行焚燬、該院除呈報上級屆時派員蒞臨監視外、並請中央捕房、派定中西探捕到場維持秩序、

男婦十名迭犯暗殺重案

自首共黨熊國華、於九月十六日夜半在山西路謙吉旅館三十四號房間被共匪所組暗殺團遣派黨徒使入該旅館槍傷後、由捕房送往醫院治療、並派探員萬玉珂駐院監護、詎該暗殺團以欲置熊於

▲死而甘心 復於九月念六日午後派遣黨徒闖入該醫院、將熊槍殺於病榻之上、而萬探員及法租界捕房所派押送人犯至院治病之七百念一號華捕何永福、則同遭池魚之殃、均然槍擊殞命、事後警務處令中西探員從速緝兇、經成都路捕房全班幹探四出緝、至念七日乃陸續在華亭路祝金明、李揚氏、李周氏、劉金榮、張李氏等男婦十名、並在法租界巨籟達路一百十二號二樓內搜出該黨所藏之手槍念七枝、匣炮兩桿、炸彈兩枚、槍彈一千餘粒、鋼甲一件、此外復在溫州路等處搜獲反動刊物甚多、一併帶回捕房分別羈押、迄今已有一月、而捕房對於若輩在公共租界所犯之案、亦已

▲偵查明晰 除其兩次謀殺熊國華並殺害萬探何捕之外、前市公安局政治密探名隊靜武（又名呂克勤）於去年六月十四日在浙江路小花園被人殺害、又有政治密探馬紹華、本年六月九日在廣西路突遭狙擊、當由五百五十八號華捕查見該暴徒等竟敢開槍拒捕、致被捕、各案均屬若輩所為、昨晨捕房將鄺等男婦十名解送高二分院公開審究、捕房律師甘鏡先將各被告所犯案情逐起陳述、而皆訴以犯危害民國罪、被控犯預謀殺人者、則為鄺趙湯孟祝等五名、控以犯私藏槍械罪者、僅鄺及婦人林二妹兩人、庭上為易於明瞭案情起見、決定逐案審訊、時市公安局法律顧問詹紀鳳律師暨高三分院代表均賚公函到庭、謂被告中有在華法兩界犯有

▲人命重案 要求准予移提一點、當由郁庭長裁決關於移提、應俟工部局起訴之案審明判決之後再行核辦、隨即向逐案被告嚴鞫彼等實施犯罪時之動作及犯罪前後之行為、反覆盤詰、至午未終、諭仍改期、各被告遂由捕房解去分別收禁、

薛邁羅巨刦案 捕房上訴駁回

薛邁羅會計師事務所被刦一萬二千元巨刦案內牽涉之嫌疑人張祖明、莊繼孟、汪蓮友、唐慶岳等四人、由法捕房逮捕、訴經第二特區地方法院審結、判決四被告宣告無罪後、因法警務處不服判決、向江蘇高等法院第三分院提起上訴、經高院嚴密偵查、由承辦推事會同檢察官赴出事地點踏勘、並經合議庭審理終結、諭候定期宣判、迭誌報端、昨日午後為此案宣判之期、被上訴人張祖明、莊繼孟、汪蓮友、唐慶岳及告訴人即被害人周景賢等、各偕辯護人林榮慶、鄂森、李國珍、嚴蔭武等各律師於二點時相繼到院候示、警務處由袁家潢律師出庭、至二點半由庭長郭德彰（承審此案代理審判長推事孫鴻因請假回籍省親）偕推事朱佐李受益兩推事、會同檢察官張宗儒、特開刑三庭、點傳被上訴人張莊汪唐四人到案略訊一過、即宣讀判決主文上訴駁回、繼又傳告訴人周景賢到案、判決附帶民事上訴上訴駁回、判畢、略予解釋判決意旨、並諭知在第三審上訴期間內、四被上訴人仍交原保、

納稅華人會函工部局
應保障市民安全
注意需要不宜以外國爲例
公共汽車與電車不得並行
如肇禍須訴法院絕無例外

納稅華人會、昨函工部局總辦云、逕啓者、近年以來、第一特區以內、車輛肇禍、屢見迭出、市民安全、時失保障、普通車輛、以檢舉嚴厲、事前司機尙知謹愼、事後尙有懲罰賠償、故猶有衡平之裁制、獨有公共汽車、則以關係者多、執行檢舉者、投鼠忌器、每爲多方開脫、不負肇禍責任、於是司機有恃無恐、任情直撞橫衝、而市民之安全、更失所保障矣、兩見報載、貴局交通委員會對於區內交通問題有所討論、雖有種種擬議、猶在不嫌求詳、嚴密考慮之中、本會爲納稅人之意思機關、博採輿情、得其結論如下、一、應注意一切環境而適應其需要、不宜以外國爲例、二、有軌電車應予維持、到期由工部局收回接辦、三、公共汽車不得與電車走並行線、且車身宜改小、仿照第二特區所行者之格式、雙層之公共汽車在熱鬧馬路、不得行駛、四、對於市民安全應予以十分之保障、凡一切車輛、不論公用私用、如有肇禍、須訴諸法院、絕無例外、設判決爲有罪、車主應負民事上之責任、工部局有協助之義務、如吊銷執照之類、相應函達、希煩查照爲荷、此致上海公共租界工部局總辦、

中委王祺談藝術運動

中委王祺此次來滬籌備個人書畫展覽、已誌前報、記者昨訪之於寓所、詢其對美術運動之意見、據談、吾人對於美術事業、以爲於民族國家之生存、實有重要之關係、人類之進化、由於共同之思想能力、創造文化、改進社會、以應當時與後世之需求、西人稱人爲理性動物、又爲社會動物、其與生俱來而異於庶類者、爲有高尙之人格、優美之生活、而又能樂羣、以共同享受、此種生活、應爲自內自外之兩面、自內爲精神、自外爲物質、若偏相因爲用、而相互以成、若僅有一方面、則不能成其爲美滿之生活、晚近以來、人慾橫流、大有極端趨重物質生活之勢、因而腐化或惡化之兩極端現象、遂以產生、吾人於此國難嚴重期中、應自振作精神、養成高尙人格、以從事於改造社會、時滿足衣食住行之目的、自可達到、樂育尤先於此、不佞向無嗜好、公餘惟研究書畫藝事、不過成就甚少、數年以來、加入各種文藝團體頗多、去歲與在京藝術界同人發起中國美術會、如張繼于右任陳樹人經亨頤張道藩余井塘洪陸東梁鼎銘湯文聰同志、及中大美術教授李毅士陳之佛潘玉良張書旂、南京美專教授高希舜章毅然等、皆爲發起人、而陳果夫立夫亦極力贊助、近日徐悲鴻君自歐返國、亦已加入、該會宗旨、即欲聯絡全國美術界、從事於藝術及文化運動、使中國文藝趨於復興、而一面鼓吹新思想、建設新事業、絕無新舊畛域之分於其間、月前在京會開一成立紀念展覽會、搜羅頗極閎富、舉凡各種圖畫書法雕塑工業美術無不應有盡有、各方面會員均有出品展覽、如上海之汪亞塵張聿光諸聞韻朱屺瞻程枕霞諸君、皆有傑作加入、並多親來參加、會中原有先在上海北平杭州數處設立分會之計劃、現正協力進行、此番余亦擬作多少聯絡云、

廣東同鄉會昨歡宴各董事

昨日廣東旅滬同鄉會假座揚子飯店歡宴各名譽董事、到者郭樂楊德昭蔡昌陸文瀾鄭芷湘黃煥南唐耐修梅哲之、同鄉會董事李大超陳鳳元郭順陳其芬麥佐衡唐寶書陳煥之等八十餘人、唐滄安董事長主席致歡迎詞、吳市長演說、略謂我同鄉在滬有甚久歷史、有良好事業、雖人數未有精確數目、然亦不在二十萬之下、而各省之在申經營者除甯波幫之外、當以我同鄉爲多、以吾省同鄉經營斯土、而無整個同鄉機關爲鄉人謀福利、實深遺憾、今幸唐董事長之熱誠、與各同鄉之努力、故有今日會所、在此兩年過程、無論在積極與消極其進展實有可觀、惟是同鄉會非一二人可成、必須以全體同鄉之力參加努力、造福於人、則造福於己、是兄弟希望各位共同努力爲公衆造福也、其餘翁子光鄭正秋鄭杏圃黃振文均有演說、極一時之盛、

醫師秋季大會

上海市醫師公會、二十八日下午六時假一品香大禮堂舉行秋季大會、市黨部派毛霞軒同志出席指導、會員到者一百五十餘人、首由總幹事報告常務、主席宋國賓先生不到、來函託徐乃禮先生代理後、宣告開會、（一）行禮如儀、（二）主席徐乃禮報告會務、（三）經濟委員俞松筠報告收支賬略、（四）編輯委員龐京周報告新醫與社會出版情形、（五）介紹新會員二十五人、（六）市黨部代表致詞、（七）主席謝辭、（八）討論提案、（一件）「請大會討論凡遇會員與會員間有意見爭執時應如何處理案」（議決）應予受理並以情形應付之、（一件）「請組織專門委員會負責審查管理及灌輸民衆醫學衛生常識事宜案」（議決）通過、交下屆執委會辦理、（一件）取消總幹事添聘文牘襄理常務委員處理會務案、是案提出後、一致主張撤消、結果因無人附議、並不成立、（九）改選執監委員、結果陳方之余雲岫汪企張姜振勛俞松筠謝筠壽蔡禹門程瀚章郭琦元龐京周湯蠡舟張友梅方嘉成葉信誠陳榮十五人爲執委、金師盤尤彭熙宋國賓周君常四人爲候補執委、牛惠生徐乃禮夏愼初葉楨生翟紹衡五人爲監委、瞿直甫金問洪爲候補監委、（十）叙餐後散會、

經濟合作社遷移

中國經濟合作社、明日（卅一日）遷至愛多亞路九一八號、該處係四層洋房、異常寬敞、與南京大戲院相向、離大世界僅百步、交通極爲便利、聞該社因搬運裝修關係、卅一日一日停止營業、二日起仍照營業、

朱少屏女婚禮

朱少屏先生之女公子朱琴女士、前日假北四川路新亞酒樓與葉銘功君結婚、禮堂遍懸汪院長孫院長居院長吳市長等賀聯喜幛、親友到場道賀者計有顧維鈞、唐紹儀、吳鐵城、褚民誼、蔡元培、陳光甫、黃任之、何德奎、錢新之、吳蘊齋、徐新六、徐寄廎、顧馨一、汪伯奇、吳開先、潘公展等四百餘人、婚禮於四時舉行、證婚人爲吳鐵城市長、並由唐公使女公子珉眞女士奏琴、禮堂簡單而嚴肅、祗十五分鐘即禮成、六時仍在新亞歡宴、

公安局招領鋼條

上海市公安局據市中心分局呈稱、本月十九日夜十一時一刻、第二中隊王小隊長澤民警長袁明哲巡邏經過電話局前三民路南邊、發現鋼條一大堆、想係竊物、但竊者無踪、報告前來、當派分局內勤警等將上項竹節鋼條扛抬到局、檢點計二十三根、每根約長七八尺云云、聞該局已出示招領矣、

青陽港菊展下月三日開幕

兩路徵求沿線各地名菊陳列於青陽港鐵路花園飯店、開名菊展覽大會、於十一月三日開幕、展覽期定爲兩星期、現聞各地名菊參加陳列者頗多、路局已派員前往該飯店着手佈置、開幕期內凡應徵菊主及前往參觀賞菊者、皆可得該路印贈之精美紀念明信片、在飯店食宿並可享七折之優待、且備有洋澄湖大蟹、任客選購、預料屆時青陽港畔必有一番盛況云、

何應欽對救濟絲綢業意見
昨日參觀美亞織綢總廠
希望國貨綢緞推銷華北

軍政部長何應欽氏、因公來滬、業已多日、對於實業生產、夙所注意、而獎掖國貨生產界、尤不遺餘力、連日參觀國貨工廠、極爲忙碌、昨午由市府第一科長李大超、陪往馬浪路美亞織綢總廠參觀、當由該廠總經理蔡聲白君、親自招待、何氏對該廠極爲贊許、當題「中國人應服用中國貨」九字、據其語記者云、提倡國貨衣著、除布疋而外、綢緞亦應積極提倡、因中國爲產絲國家、江浙各省、恃絲爲生者奚止數十百萬人口、國內若不暢用、則與農民生計、實有影響、華北洋貨綢緞正充斥、尤望如美亞綢廠等能以大批國貨綢緞前往推銷、以挽利權云、

何應欽參觀美亞織綢廠　（啓昌攝）

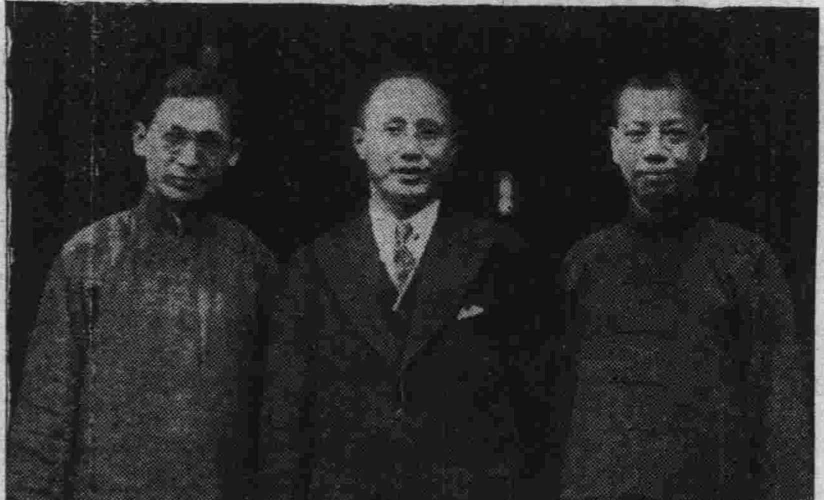

▲（中）何應欽氏（左）美亞總經理蔡聲白（右）市府科長李大超

李石岑昨大殮

李石岑氏患胃臟炎逝世、已誌本報、茲聞李氏於昨日午後、由其家屬及數知己戚友爲之大殮、衣棺等多託中國殯儀館代辦、殮時計到來賓張慕先、劉炳藜沈鵬飛鄭洪年孟壽椿張耀翔沈志遠胡愈之等、及本埠各大學師生凡百餘人、三時許殮畢、當曾攝影以留紀念、五時許將柩移置大廳、備停靈三日、至十一月一日上午開弔、當日下午即出殯、卜葬於曹河涇長安公墓云、

清華開秋季會
地點：國際大飯店　時間：卅一夜八時

清華大學在滬同學人數達三百人以上、每年秋間均開大會一次、今年已訂於本月卅一號（星期三）晚八時在新近完工之國際大飯店舉行會員同樂大會、並請王正廷博士演講、該晚除聚餐外、並有跳舞及其他娛助興、清華同學如欲請友朋、可先期以電話（九三七八八）向該同學會幹事白君定座、每餐券售洋二元、聞已定座者約二百人以上云、

商團華隊紮營年會盛況
吳市長親臨致訓

本埠萬國商團各隊、每年秋冬之交、例須依次紮營一次、以使從事整個訓練、本年華隊紮營、於月之念六念七念八日在虹口靶子場舉行、並於前晚八時在營房內大禮堂舉行給獎年宴、除該隊正常預備隊員外、到有市長吳鐵城將軍、該團團長葛雷姆上校、團部職官徐通浩胡筠秋二少校、參謀開脫上尉、前中華隊隊長現市府祕書張廷榮君、及各國隊長夫婦等三百數十人、主席爲該隊隊長陳時俠君、（一）宴會、（二）主席報告、（三）市長訓詞、（四）團長訓詞、（五）發給獎品、（六）餘興、報告既畢、由吳市長及葛團長相繼致詞、均爲獎勵之語、繼即發給上屆獎品、除本隊各員比賽獎品外、尙有團走所得之大銀盾及日本杯等名貴獎品、均由葛團長依次發給、計得二十五年證書及稱職杯者有宋雲奇劉景和陳文龍等三人、得十五年證書及稱職杯者陳時俠盛少鳴王維善盧伯瑛等四人、得十年證書者王伯奎張乃斌魏琦謝宏王書香等十人、得五年者徐壽文徐紹楣劉明善等二十一人、得三年者曹恩勤謝一漢舒鴻陸德馨等二十八人、得華商杯者郁伯陽、得山西杯者張其祥鍾玉亭、得葛雷烈杯者陳時俠李玉書等十八人、得全到杯者王維善錢理瀛潘明新王振芳等三十一人、（餘略）、團隊獎品則由陳時俠隊長代表接受、頒獎後、佐以餘興、由該隊盛少鳴吳壽文潘明新鄭通、莊瑞五及女賓吳女士鄭女士等演唱歌曲及滑稽雙簧獨腳戲等、直至十一時許始各盡歡而散、

醫界消息

▲女科專家設分診所　名醫蔡幼笙長公子松春、爲江灣七代女科專家、蔡君精於岐黃、抱病求治者無不着手回春、自遷滬設診所於東熙華德路積善里內、因該所不敷應用、特設立第一分診所於北泥城橋愛文義路、近因南區病家要求便利起見、再設第二分診所於法租界八仙橋青年會對面恒茂里三十七號、門診定於每日下午三時至六時、出診六時後、電話爲八〇八〇一號、

▲廣東療養院近訊　華僑陸耀成、滬外之富商也、去年歸國省親、道經滬上、鑒於一二八之後瘡痍滿目、慨然解囊、創辦廣東療養院於北四川路口老靶子路東二七九號、特聘先烈廖仲凱先生之令兄廖恩燾君爲名譽院長、內分門診及住院兩部、門診不收診費、只收號金兩角、聘請醫學博士爲陳達明吳紀評陳楠堯陳文冰梁北和等醫師負責醫治、近更竭力擴充、添設平民牙科產科節育科等、產婦起見、接生特別價廉、以應病家之需求、今又優待只收五元、

閘北潭子灣昨晨大火
焚燬草屋一百餘間
居戶焚香祈佛燒死二人
災民無家可歸露宿終宵

昨晨三時半、閘北潭子灣划小浜沿京滬路旁之草屋突然起火、當時因事起倉卒、其地又無汲水龍頭、竟任之延燒、蔓延及百餘家之多、幸居戶聞訊甚早、先後逃避、未遭焚如、惟起火家之二房東母子二人、尙酣夢未醒、竟葬身火窟、茲將詳情分誌如下、

▲起火原因　在潭子灣附近之划小浜一帶、其地在京滬鐵路旁、頗爲荒蕪、故而所居者、多爲貧窮之下層江北苦力、若輩多以草泥自建陋屋以居之、俾可以免付房租、在此荒蕪之園內、估地可數畝、居戶達百餘家、屋內均無門牌者、中有江婦人張吳氏（年四十二歲）、其夫張炳財在南京業小販、張寓附近小浜畔之小屋中、與其居者除其年方十二歲之子外、尙有三房客楊俊祥係阜甯籍、楊年卅餘、平素好佞佛焚香、昨晨之起火原因、即爲楊焚香不愼所致也、

▲居民驚起　昨晨三時、斯時附近居民盡入睡鄉、而楊則尙在焚香、斯時偶一不愼、香爐中之香火撥出爐外、適其旁均爲起火物、於是遂即燃燒、一時火勢熒熒、竟至無法收拾、而楊則於此情形之下、驚慌失措、急急逃避、而是時居民驚醒、見火光冲天、急行驚起、均高聲大嚷、人聲鼎沸、當時該地之救火會亦獲車趕到施救、市公安局潭子灣分駐所亦由巡官李清傑率同警士前往彈壓、維持秩序、

▲灌救困難　當救火車到場後、將以皮帶汲水灌救、詎發現該地左近、並無自來水、一時竟無法實行灌救、於是急將皮帶拖至大陽橋、汲水灌救、但因大陽橋離起火處甚遠、施救殊爲不便、故而一方雖在竭力撲滅、一方仍在延燒甚烈、自三時半起、直至五時半始熄、然尙有餘燼、作星星之燃、該地警士及救火員、均往監視、直至七時始完全撲滅、

▲損害統計　事後調查得大火中、燒去房屋共達一百餘家、死傷者祇有起火屋內之張吳氏（年四十五歲）及其子張安仁子（年十二歲）二人、記者前往調查時、見二屍猶爲瓦礫所遮蔽、想係在睡夢中不及避出者、當由地保報請地方法院下午委張梓楨檢察官等前往驗明、諭着棺殮候示、至於物資損失、多屬平民、爲數尙微、祇數千元之譜云、

▲災民慘狀　昨日大火之後、此一百餘戶之災民、共有二三百人、均淪落至無家可歸、雖有多數住戶已避至親友處、而尙有一百餘人、無家可歸、扶老攜幼、香聲飲泣、昨夜彼等均棲風宿露、戴月披星、厥狀殊慘、刻閘北慈善團體正謀救濟云、

氣象報告

徐家匯天文台昨日下午四時三十分氣象預報云、山東周圍天晴而寒、有西北至東北風、揚子中下游天晴曇有晨霧及和緩不定向之風、東海上天曇有東北風頗緊、又昨日下午三時前二十四小時內本埠氣溫最高七五·〇、最低四六·四、去年同日最高六二·六、最低五八·三、

兩路舉辦無錫秋季旅行
增進民族健康運動之一
日期：十一月三日四日

際此秋高氣爽、正宜遊覽名勝、以滌胸襟而增健康、本路爰發起民族健康運動、提倡秋季旅行、以京滬杭三地爲中心、於十一月內假每星期尾及休假日之便、分四期舉辦、所定遊覽地點均可購用遊覽來回票、第一期由上海北站出發者、指定遊覽無錫、於十一月三日去程、四日回程、凡願參加者、請先期報名、（請向上海北站總站長電話四六二〇〇接十八號分機問訊處電話四六三〇〇或上海靜安寺路四〇七號第一營業所電話三五八一五及三五八五〇及上海南市十六舖外馬路十八號第二營業所電話二二五五〇接洽售票處上述各處外並可向中國旅行社通濟隆洋行及運通銀行購取）可得以下種種便利；（一）報名人數滿五十人時由本路添掛專用車輛（二）贈送遊覽無錫精美小冊一份藉供參考（三）由本路派員隨遊覽旅客出發導行此佈

京滬滬杭甬鐵路管理局車務處謹啓

（遷移五馬路石路口）

老悅生

始創抛球場九十載　大減價念五天　素抱薄利　信用卓著

茲將各部貨品略列

十四尺廠絲珠江綢袍料每件四元二角
加闊眞湖絲經緯綢每尺四角二分
廠絲什色軟緞褲料每條一元五角
加重廠絲時花摩登香雪緞每尺五角
毛織華達呢嗶嘰每尺四角五分
正號柳條駱駝絨每尺一角八分
十三尺廣東馬褂呢袍料每件一元八角
十一尺女式廣東自由呢每段七角
灰色毛織金山氈每條三元八角
加大英國印花床毯每條一元
雪白上等餘杭絲棉每斤一元六角五分
蒙古正駱駝毛每磅二角
女裝新式明角頭女傘每把一元
雪白豔霜每瓶四角半另送一瓶
男女裝上等開上咪毛襪每元二雙
二磅老牌熱水瓶每只五角
香港天喜堂老牌調經丸減價期內每瓶九角
新到應時貨品甚多一律削碼不及細載

電機綢褲料每件一元二
單人中號絲綿被每張二元九角

招商局
船期廣告
總局地址上海外灘九號　電話一一五八三……九

江靖快輪　准於十月三十日星期二晚開往漢口沿途各埠均靠　本輪電話八二一六〇
建國快輪　准於十月卅一日星期三晚開往漢口沿途各埠均靠
新江天快輪　准於十月三十日星期二下午五時開往鎭海甯波　本輪電話八三二六五
海晏快輪　准於十月三十日星期二晚直放溫州
泰順快輪　准於十一月一日星期四上午八時直放天津
遇順快輪　准於十月卅一日星期三上午七時開往香港廣州
公平快輪　准於十一月一日星期四上午八時開往青島
泳吉快輪　准於十月三十日星期二下午二時開往海州老窰
泳安快輪　准於十月卅一日星期三上午七時開往福州
江順快輪　准於十一月一日星期四晚開往漢口沿途各埠均靠

中央廣播電台

XGOA

二三年十月三十日星期二播音節目

（週率660千週）

時間	節目
7:00	國術早操童子功第二段
7:20	軍樂　7:30 休息
9:00	新聞　9:30 國樂
9:40	全國上午氣象
9:45	講讀總理遺教民族主義第六講
10:05	休息
11:30	平劇及正午報時滬市商情南京氣象　12:25 兒童教育
12:55	歐美歌曲　13:20 休息
15:30	講「黃克強先生革命故事」
16:00	新歌曲
16:20	京市崇淑小學校學生歌曲演講
16:50	彈詞
17:10	教民衆識字課本第三冊第十六課
17:40	商業新聞及京滬商情
17:50	平劇
18:20	全國下午氣象，預報南京天氣，附報長江水位
18:30	馬寅初先生演講「白銀問題」
19:00	音樂
19:40	簡明新聞　19:55 歐美歌曲
20:15	英語報告新聞　20:35 閩樂
20:55	廈門語報告新聞
21:20	預報明日節目
21:25	平劇及國樂　21:45 新聞
22:50	歐美歌舞音樂　23:00 停止

附註：本節目如有變動隨時播音通知

回力球
中央運動場
每晚八時起賽　星期日午后加演日場
霞飛路亞爾培路口

（一）裘立恒　（二）賈多　（三）杜樂仙　（四）爾魁地　（五）白羅地　（六）蘇羅沙伯
（一）拉摩司　（二）古巴龍　（三）爾加　（四）歐蘭加　（五）皮浪多　（六）后蘭多

本場香檳每張二元下月五號當衆開獎頭獎獨得一萬五千
代售處　天主堂街一號中央運動場辦事處　亞爾培路本場

電氣烹飪

濟經便利

摩登電灶能使家庭烹飪種種美味食品，既便且廉，且因其熱力能隨意改變，故其所費無超過任何舊式爐灶之虞。尊府欲裝電灶，手續極易，租費極廉，盍一試之，方知其言之不謬。

上海電力公司
C1

教育

下月二日 美田徑隊過滬表演
地點在中園新設場地 一項目有百公尺等八項

美國田徑隊麥脫卡夫等六人、於十六日過滬、應菲律濱之約、至該島表演後返旅歸國、於下月二日（星期五）過滬、我國應育協進會、業已與該團及美國體育總會接洽就緒、即於是日（即二日）下午三時半、由協會邀請中華選手及滬上美英兩邦田徑健將作伴、在中園新建設之跑道上舉行百公尺、二百公尺、八百公尺、三千公尺、鉛球、鐵餅、標槍等表演、藉爲我國人士之觀摩、查美隊俱屬世界名手、屆時定有特殊之成績、而欲賞者之踴躍、當必盛極一時也、茲悉是日門券一律大洋一元、凡華校或其他團體欲前往參觀者、可於二日前向協進會預購團體優待券、以半價計算、但須得各團體正式具函爲憑云、

中華足球會 比賽結果 ─十場─

本屆中華足球會、於念七、念八日開始比賽、綜核有十場、分別在各場角逐、主隊均盡地主之誼、客隊方面、亦抱賓至如歸之態、雍雍熙熙、爲運動而勝球、勝勝負負、純其自然、絕無事端發生、殊爲聯賽前途慶幸、至於裁判員聯場地分散各處、均能依時蒞止執行、服務精神、足堪欽佩、茲將各場比賽結果彙誌如左、

勝隊	負隊	組別	比數
復旦勝	南船	中組	四對〇
華華勝	貳如	中組	四對三
嶺南勝	滬青	華組	四對三
鐵路勝	羣華	華組	六對〇
江南勝	繼華	足組	七對一
毅勇勝	友華	足組	六對二
太平勝	英美	球組	三對一
北城勝	上新	球組	四對二
土地勝	公聯	會組	四對一
儀昌勝	衙光	會組	六對一

邱飛海王文正等 將赴汴表演

河南網球運動、向稱落後、省府主席劉峙及教育廳長齊眞如、建設廳長張靜愚、鹽務局長過鎭梓等、爲謀提倡鼓勵起見、特邀請本埠網球名將邱飛海王文正等四人、赴汴表現、業經接洽妥當、原定本月念七八兩日在開封公共體育場舉行、茲據記者探悉、邱王等以業務冗、未及如期前往、因展期出發、聞第一日即係本埠選手表演、第二日則由開帖嶺萬滬網球雙打冠軍盧錫芬及網球名將徐中慧等應戰、門票分一元、半元、三角三種、收得票價、完全充作邱等往返川資之用云、

華人公開競走 下月念五日舉行

全滬華人公開競走會主辦之第四屆走會、原定下月四日舉行、嗣因本屆萬國競走會全體職員突然因故辭職、不欲維持、但熱心者擬另行組織繼續舉行、致耗費多日於籌備上、不免遲延、遂經昨晚全體委員會議決展緩三星期、至十一月二十五日舉行、男子十三英里、女子改爲一英里半、同時舉行、聞男女報名參加者、頗爲踴躍、尚有未報名者從速往西藏路慕爾堂該會報名云、

中青排球 持志眞茹補賽

▼今日下午七時舉行

中青公開排球賽、開幕以來、迄以兩週、惟標甲持志隊因第一週輪空、第二週該隊與眞茹之賽延期、茲定於今日下午七時、在四川路中青健身房、舉行該兩隊補賽、眞茹擁有良將、持志必非弱者、故戀戰可期、裁判員由錢一勤担任云、

青年會冬季游泳 後日開幕

本埠四川路青年會自決定開放冬季溫水游泳以來、連日個人團體報名者、紛至沓來、極形踴躍、現准定下月一日開放、但刻因多數人之要求、將季費改爲月費、該會爲督及游泳及應各界之邀求者之需要計、將季費另訂按月付款辦法、非會友每月取費四元、會友按月二元、似此對於愛好游泳者參加更爲便利、以故連日索章報名者、更形擁擠云、

惠平籃球勝中法

▲四十七對二十七

本市私立惠平中學、高中部籃球隊、昨日下午該隊與亞滄培黯中法工學院比賽於中法球場、自始至終、中法處於惠平重重壓迫之下、一籌莫展、結果四十七對二十七、惠平大獲勝利云、

一屆競走會餘聞

▲途程確爲五千公尺

市教育局主辦之第一屆競走會、已於前日如期舉行、錄取名額及成績、均誌前報、惟途程全長經工務局測定爲五千一百二十公尺、故該局佈置路線時、起點將至府前右路口起步、已除去一百二十公尺餘數、故本屆競走路程、實爲五千公尺云、

本市大中學畢業生 失業登記昨日開始
▲登記者共計一百二十餘人 ▲大學以政經文法等科最多

上海市教育局、前奉軍事委員會長南昌行營函託辦理之大中學畢業生失業登記、業已借定華龍路中華職業教育社開始進行、昨日爲登記第一日、自上午九時起至下午五時止、前往辦理登記手續者共計一百二十餘人、其中大學方面、以中公、復旦、大夏、法政、法學院居最多數、滬江、光華、正風、持志、江南、美專等校次之、國立大學、僅中央、暨南各一人、登記之大學生、其所習科目、以政治、經濟、文學、法律四科最多、中學方面、昨日登記者有南方、徐匯、建國、青年會等十餘校、外埠中學亦有畢業生數十人登記云、

中國社會教育社之理事會 通過後年一月在粵開年會

中國社會教育社於二十八日上午九時起、在首都江蘇省立南京民衆教育館、舉行第十次理事會議、出席者鈕永建、張炯、陳劍脩、俞慶棠、孟憲承、趙冕、舒新城、彭百川、高陽、陳禮江、雷沛鴻、相菊潭、甘豫源、朱堅白、董淮等十餘人、列席者黃梅仙、上午由陳劍脩主席下午由孟憲承主席、儲志紀錄、計決議案四十餘件、茲將最重要者採錄於下、㊀通過徵求新會員補充辦法、㊁推定鈕永建、陳禮江、朱堅白、担任建築社所經濟稽核委員、㊂通過二十三年經常臨時費預算、㊃公推鈕永建、陳禮江、孟憲承、趙冕、陳劍脩、草擬提案建議五中全會請中央特別注意民衆教育、㊄加推崔載陽楊效春爲刊物編輯委員會委員、㊅決定民國二十五年一月在廣州舉行第四居年會、㊆通過「山鄉村建設以復興民族之要點」、呈請教育部通令各省市社教機關實行、㊇公推李雲亭、梁漱溟、孫廉泉、擬具華北各省救國教育計劃、㊈公推相菊潭、彭百川、趙步霞、組織委員會研究政教合一辦法、㊉決議函請上海各銀行投資鄉村、以謀鄉村之復甦、⑪公推陳禮江、孟憲承、楊效春、擬具社會教育人才訓練課程標準、⑫公推張炯吳、劍眞、馬巽伯、朱堅白、董渭川、草擬省立民教館進行指導工作辦法、⑬決定積極提倡電影教育和合作事業、⑭通過二十三年度社務進行要項、⑮通過籌辦安徽黃山實驗區、⑯民衆學校課程標準交由原起草人限期討論通過、交常務理事辦理、⑰下次理事會定於二十四年三月在無錫舉行、

大教聯教授作家協會 定期赴各大學演講
▼十一月十二日起開始出發 ▼各門講師人員均分別推定

上海各大學教職員聯合會、暨教授作家協會、兩學術講座委員、於昨日下午五時、在中華學藝社舉行聯席會議、出席委員、有孟壽椿、韓覺民、陳振鷺、黃憲章、陳高傭、盧印泉、唐錫柏等、主席孟壽椿、紀錄徐伯鳧、討論事項、㊀推舉大教聯各組講師、議決文學組劉大杰、教育組張耀翔、法律組汪翰章、孟壽椿、經濟組黃憲章、政治組韓覺民、國際外交組潘大逵、史地組孟壽椿、朱崇九、自然科學組李熙謀、㊁推舉本會交際、議決推定黃憲章、唐錫柏二人爲本會交際、㊂規定演講學校、議決國立商學院、法政學院、美術專科學校、法學院、大夏大學、復旦大學、光華大學、大同大學等十校、爲演講學校、規定演講時間、以每星期一次、每次二小時、決自十一月十二日起開始向國立商學院、法政學院、接洽演講、散會、

教部最近 改進專科以上學校之要點（續）
▲黃建中在中央廣播無線電台講

㊀整理院系　過去大學設置院系、往往不顧師資設備、任意設置、以致影響其他院系、均鮮良好成績、且各校院系、頗多重複、尤以上海北平兩處爲甚、以北平而論、二十年度公私立大學及獨立學院共有十二校、分三十餘學院、（獨立學院中之科視作學院）、一百三十餘學系、就院別論、計文學院法學院各十、理學院七、他如農、工、醫等學院各有一二個、再就系別而論、一百三十餘學系中、計中國文學系經濟系各十、政治系外國文學系各九、法律系物理系各七、史學系哲學系數學系各六、教育學系社會學系化學系各五、生物系心理系各四、地理系音樂系各三、此外各學系如有一二個不等、上海各大學院系重復的情形與北平相似、其他各省市院系的重復、則較少、因此教育部分別令飭酌加裁併、或停止招收新生、分年結束、如北平大學女子文理學院哲學教育系裁撤、國文史地兩系併爲文史系、商學院與法學院合併改爲法商學院、請商學系、國際貿易、工商管理、交通管理三系、自本年度起不再招新生、北平師範大學社會系裁撤、清華大學法律系裁撤、暨南大學教育學院取銷、原有各學系改併爲教育學系、併入文學院、法學院裁撤、原有學生轉入國立中央大學法學院肄業、河南大學社會學系停招新生、土木工程系裁撤、中國文學系與史學系合併爲文史系、法學院經濟系外、不再招生、俟法律政治兩系現有學生結束後、經濟系併入文學院、山西教育學院及山西法學院均歸併於山西大學、四川大學教育學院裁撤、改爲教育學系、併入文學院、安徽大學數學及物理兩系合併爲數理系、法學院裁撤、原有學生、或令轉學或酌改系、河北法商學院全部停止招生、其他各校重復院系及師資設備缺乏、無力發展的院系、均經令飭自擬裁併計畫、呈部核行、其目的在完全減少重復與適應實際需要、使各校人力財力集中從事於特殊充實與的發展、

㊁充實設備　據二十年度統計、全國專科以上學校新添設備費約六百四十萬元、二十一年度約六百二十餘萬元、最近約六百五十餘萬元、可見近來各校每年新添設備費、約均在六百四十萬元左右、不能不說是有了相當的進步、二十年度全國新添設備費六百四十萬元中、圖書費佔百分之十七、儀器標本機器等費佔百分之二十六、合計爲百分之四十三、其餘百分之五十七、大部爲建築修繕以及校具雜項等費、二十一年度新添設備費、六百二十餘萬元中、圖書費佔百分之一八·八、儀器標本機器等費佔百分之三一·八、最近新添設備費六百五十餘萬元中、圖書費佔百分之十九、儀器標本機器等費佔百分之三十二、若是把三年比較一下、最近的圖書費較二十年度約增加百分之二、較二十一年度約增加百分之〇·二、儀器標本機器等費較二十年度約增加百分之五·六、較二十一年度約增加百分之〇·二、可見各校對於圖書儀器等項設備、確有相當的增加、不過這種增加、係指全體而言、個別看來、仍多未合法定標準、尤以私立者爲甚、照法令上的規定、大學設備費至少應佔經常費百分之十五、行政費不得超過百分之十、所以專科以上學校、對於行政費應力求減少、對於設備費應力求增高、教育部除分別令飭各校對於儀器圖書等項設備、謀確切的充實外、本年度核定私立專科以上學校補助費設備費佔百分之八一·五、還就是特別注重設備的意思、

㊂限制教職員兼職兼課　據二十年度統計、全國專科以上學校教員共計七千零五十三人、內專任者四千二百四十四人、佔百分之六十、兼校內職務者九百二十人、佔百分之一八·二、兼校外職務者二千九百二十一人、佔百分之二二·八、職員共計四千二百三十四人、專任者三千一百九十六人、佔百分之七五·五、兼校內課職者九百二十人、佔百分之二一·七、兼校外職務者一百零八人、佔百分之二·八、教職員合計除教職員互兼者九百二十人外、實數爲一萬零三百六十七人、教職員專任者合計爲七千四百四十人、佔百分之六七·七、兼校外職務者合計爲三千零二十九人、佔百分之二一·三、其餘則爲兼校內職務者、教育部爲提高教學效率起見、前曾一再通令國立大學職員須酌量裁減、教授不得兼任他校或同校其他學院功課、倘有特別情形不能不兼時、每週至多以六小時爲限、……院長系主任及其他重要負責人、絕對不得兼任校外課職、凡在校內互兼教職者、並一律不得兼薪、至對於私立專科以上學校、亦嚴格限定兼任教員不得超過全體教員三分之一、現擬詳訂具體限制辦法、以資整頓、（未完）

許晚成編著 人生問題討論集出版

江蘇省立二師暨大夏大學畢業之許晚成君、費時三年、編著人生問題討論集、曾在各大報舉行「人生問題測驗」、有數千青年答案、約二十餘萬言、語語透澈有力、出版後各界青年競爲注意、紛紛購閱、聞凡購該集一本、概贈著名學者如蔡元培、蔣夢麟、馬君武、李石岑等四十餘人題書勉勵青年之詞句、彙印如文憑然、可作座右銘、殊爲珍貴、每冊定價二元、贈奉應答者四折券、徵寫有效、但以向上海大南門龍文書店發行所購買爲限云、

建國中學昨請 陶百川演講

吳蓀閘北止園路建國中學部自、多改蓦先生長校以來、內紀顯、週時革、昨日該校「總理先念、到校間、敎請校荒陶百川學生、對於演講、講題爲「建國有生、準備將來建設事業現時應之、述準「先釋「建」之意義要次、一之工作國分五個二點、賣備銀鍊強、體、弟好充、術一智識、健學習良蕩技、養學四注重務修養、傅五、蕩葉習慣人氏勞徵欣引、對合並具、三格掌歡示、云

俞塘民教館 舉行普教運動

省立俞塘民教館本學期起、工作緊張、近更鑒於農事將閒、及教育之重要、定本月份爲普教運動月、於念五日舉行普教運動大會、藉以喚起農民受教之覺悟、以便實施民衆學校及全村學校等工作、日昨爲該館舉行普及教育運動之日、茲將各情略述於後、

▲演講除深入民間　該館今年所舉辦之民教訓練班、全體同學分組八隊、分赴各鄉村、從事普及教育演講、並利用遊藝會之入場券、爲流動教學教材、備受農民歡迎、

▲普及教育車大受歡迎　該館特由普及教育助成會定製普及教育車一架、車內滿置普教用書、由該館職員每日按時推赴附近鄉莊、作流動教學、村民興趣濃厚、大受歡迎、

▲普教運動大會　二十五日晚七時爲該館舉行普教運動大會、於六時左右、即有附近農民紛紛而來、濟濟一堂、數約四五百人、准時開會、由館長鈕長耀主席、施治平司儀、李家孟紀錄、晉有馮國華、陸蓋、楊金庭等演說、除講述普教意義辦法、及該館實施計畫外、更敦請由該館所領導組織之俞塘劇社、公演話劇、上海戲劇旅行團、亦參加表演、節目有「尋飯吃」「歸農」「旱災」等演來均甚精采、數百農民在此教育

兒童幸福會主辦 兒童園遊會 下月四日舉行
─地點漕河涇冠生園農場─

本市兒童幸福委員會、爲謀增進兒童樂趣、並予兒童以欣賞自然界之機會起見、經第十一次常務會議議決、籌辦兒童秋季園遊會各節、業誌本報、茲悉此項園遊會之舉行、已得本市糖菓業巨擘冠生園主人冼冠生氏之贊助、定於下月四日（星期日）實行、地點定冠生園漕河涇農場、大體辦法、均已擬定、一切經費、均由冠生園負担、以示提倡、並已分函本市市區各小學、每校推派學生代表二人、由教職員一人率領、於是日上午九時集合出發、集合地點、滬南區爲市立民衆教育館、閘北區爲市商會、屆時除由幸福會冠生園派員分任指導外、並由冠生園特備汽車、前往各集合地點迎接兒童、直駛漕河涇、預計參加者必極踴躍、至散會時間、約在下午五時左右、再由冠生園分雇汽車送回、屆時並聞如時間許可、將彙往黃金榮氏之黃家花園遊覽、冠生園且備有精美糖菓、贈送各兒童、既可充飢、又得藉以留一紀念云、

▼學校隨筆　炎子

要是學校里今天舉行大掃除，那末，在三五天以後，終有所謂「要人」來參觀了•

膳堂中吃早飯的時候，學生終不如中膳時這樣的踏擠•

上夜課時，有許多學生終是不肯讀書，等到睡鐘敲過後，他們偏要點着臘燭開夜車•

睡鐘敲過了多時，宿舍中仍舊熱鬧得非常；起身鐘打過了多時，宿舍中除了鼾聲外，依然非常寂寞！

當先生詢問功課時，不用功的學生，愁眉苦臉；用功的學生，却滿面笑容•

在放暑假或寒假以前兩星期內，學校里的茶房對同學總是特別的殷勤•

在膳堂中，常常有種種驚人的技術在表演•如飛劍，飛鈸等等•

一百個學生中，有九十九個至少在考試時作過一次弊•其餘一個，還說不定他是在說謊！

在現在，是「運動場中自有黃金屋」，「運動場中自有顏如玉」！

杭州一日記　任達泉

車站里

有『售票處』三個小字的方洞前，擁着許多人，男的，女的，你擠着我，我擠着你，焦急着一心情在等這小洞門開放•一手提着籐籃，一手緊握着鈔票或銀元，臉上黃豆大的汗珠只好儘它一條條的直流到頸項上，背脊上用足氣力發勁的想擠到最前去•整個待車室裏亂烘烘的嚷叫着……

已到開車的時候，可是車站上的鐘壞了，他們幾位辦事先生心裏隨便的猜想着：『時候還沒到，你們等吧•』

等着，等着，立得脚快酸得站不住，汽車已鳴的在叫，要開了！小方框才開放，於是高着嗓子的叫聲，尖銳的傳到耳朵裏：

『先生，我到武林門一張！』

『留下！留下！』

『喂喂！給我先買，松木場！』

武力是足戰勝一切的，你如用勁的擠到方框門邊，那你當得先買到車票，能先到車裏搶坐一個舒適的座位，遲買的，對不起！坐不下只好請你站着——怪自己吧，誰叫你做個不前進的弱者呢!?

中途

熱得叫人當不住的太陽，已高高的爬到半天，猛烈的陽光直射着，汗流得更多了•車子裏裝滿了人，眞連喘口氣都怪不舒服的•

路邊的田土已曬得變石塊，插下的秧，零零落落的像禿腦袋上的頭髮，枯黃的顏色，看看怪淒慘的！望開去要耘耕出的田，一大遍裏眞一畝都沒有•

河水已乾得快見底，連吃的都是混濁濁的泥水•所以在顛的顛的汽車裏一路過去，難得有幾個黑皮膚的種田人捲起褲脚在車水，牛車是早沒有的了，農村裏還有買耕牛的經濟力麼？

緊擠在車廂中的旅人，在天南地北的談着•經商的，許說生意清淡，捐稅太重，還是關門的好•開一天要虧一天本；政界謀事的在討論某機關裁員，某機關減薪的時候，不景氣迷漫全球，就是大金融家也給現金集中沒法排洩在發愁呢•

看看長長的汽車路傍的農田，同車裏的一張張皺的眉的面孔，寂寞的心頭輕輕爬上一種莫名的悵惘•

鳴！鳴！汽車停了，高大的建築物在眼簾前幌着，杭州到了•

西湖

安置好了旅店的歸宿房間，聽到這天堂中惟一的勝景，西湖傍邊•

三四年前曾經到過的西湖，看來和我一樣的不長邊•湖水涼是灌溉農田的緣故，湖淺得綠沉沉的使人看不過去；青青的山峯，不知怎的泥土開掘得一塊塊的露出黃色的本來面目，同地圖上變換顏色一樣地，瘡痍滿目；小販叫賣的嘈雜，同沒建設的山僻小縣差不多，——不過爲了寒飽肚皮，對這黃瘦臉孔的勞働者，又有甚麼法子好想呢？

搖划的在喊：『岳墳去麼？只要十個銅板，』岳墳曾到過一次，這民族英雄的長眠地，實有再仰一趟的價值，想着便跨到划子裏•在當頂的焦太陽下，划子離開湖濱，慢慢划向岳墳去•

揩着汗揮着扇的在中山公園門前上了岸，在公園里旋了一轉•從後面溜過西泠橋跑到岳墳•默默的對這代英雄的墓前，鞠了三個躬•在目前，民族勇士誰都要慚愧的吧？

蹓出岳廟，又在博物館西泠印社那里很快的轉了轉，花了十個銅子，再趁划子回到湖濱•歸途中，看看國立藝專的校舍，在湖山懷抱里，安靜靜的躺着，眞羨慕人多！倘能進內跑一轉，可好！——可憐窮小子能眼巴巴的看看外壁，也不是常能得到的呢！

晚上，在鴿棚似的旅店裏，熱！熱！急急的吃過晚餐又便往湖濱溜•熱鬧呵！湖濱公園是人•老的，少的，摩登的，不摩登的，微細的湖風，就給人的熱氣捲轉了•

濱湖的晚夜

夜幕籠罩下，靜靜的立着，遠望湖那邊的山巒，黑暗裏只有一個模糊的輪廓，天上的星星閃爍，像個天眞孩子的眼睛•湖邊的划子宅細小的亮光，搖划子的佈滿着行人哀求似地接連的說：『先生，搖到湖裏去•只要六角小洋，搖到十二點•』孩子，也就是才只六七歲的，啞着小嗓子竭力的叫：『划子要麼？』使立在湖濱的八一刻不得安靜•一想到另一階級的孩子，但這當兒不在汽車裏，準在電扇底下嚼着精美的糖菓，對這小小年紀已在謀溫飽的孩子，還好懷惡麼？天！

一個頭上滿是白髮，額上滿是皺紋的老太婆，提着一壺茶，低低的在叫賣：『茶要麼？一個銅板二杯•』用那遲緩的脚步，帶着顫抖的聲音慢慢的沿湖邊走•這輕細的脚步，這衰弱的喉音，合着多少生活的悲哀成份啊!? 西湖，在黃昏分外的顯露出這地獄上的天堂來•

夜更深了，湖上的遊人漸在疏少•還是回旅店吧，眼睛已在垂下來•

早上，從第一公園號起•到第六公園止，在這一瞬，時光都靜寂的，旅店、菜館、汽車聲也不大有得聽到；清醒的空氣里，在臉上吹來，西湖覺得有點可愛•湖面空曠，可是爲歸去打算，時間多的沒有徘徊了•對這坦蕩蕩的西湖，跨上歸家的汽車•默默的對西湖告了一聲別：「西湖，祝你安好進步！」

到杭已二日了•回去吧，袋里的錢像在告訴我

秋深　邃窗

一個深秋的清晨，曙陽從窗口爬進來，把我甜蜜的夢打跑了，我在睡眼惺忪的時候，意識到秋天巳在人間度過了她的半生命脈，秋巳深了•

我從牀上爬起來，整理了我的床舖，踱出了校門，天空夾着一絲絲的薄雲，柔和的陽光從雲霧裏刺射到大地，更顯得牠像處女一般的溫順•在曲徑的兩旁，偶然有幾枝野花從草叢中探出頭來，牠們在慈愛的陽光裏，觳觫着，好似牠們知道末日的不久來臨•草叢上點點晶瑩的露珠，被陽光反射到我的眼簾，彷彿像幾千雙淚眼向我暗示着秋深•

很遠的草原上，忽然送來了幾陣蟲鳴；這是一種不合節奏的嘈雜的歌聲，這是憂鬱而悲哀的，不似初秋的響亮而清逸的了，自然之漸深，秋蟲也會感覺到秋是她們生命短促的預兆呵！

我無目的底徘徊野外，聽那對着這無數的淚眼，不禁使我想到臨死的哀吟，青春已去的人生；我們，不正和秋天的草木一樣嗎？唉！我提縮着青春的不斷底消逝，可是誰有能力把牠停住呢？我不覺哼出了幾句：自從秋天降臨到人間，

我的心呵！充滿着虛無與漂渺•園中的花木凋謝了，誰還爭妍？如今呵！只有黃菊和我的心腸•在小茂林深處，現出了一座小小的洋房，東首草坪的一角，培植了很多鮮豔的菊•眞的，菊花着實有花自傲的資格，在蕭瑟的西風裏，在寂寞到要死的深秋裏，牠却昂起頭來在西風中搖擺，似乎抱着得意的樣子•

我覺到菊花是有着稱爲天之驕子的，可能西風把草木嚇壞了，菊花傲然底含苞怒放，這不是安慰人們的苦悶而來的嗎？

太陽由地平線移到了半空，遠處傳來了一陣鐘聲，我知校裏打着上課鐘了，我乃無精打采底踱進了我的校門•

▼狂言　炎子

人，總是有這樣的一種脾氣：將出名的朋友的事，隨時隨地，不嫌麻煩地告訴人家•但遇到在家里種田的父兄，有了什麼事的時候，則當他們死了似的，永不提及一句！

不認識自己的人，決不能認識人家•

愛人是自己的好，但到了結婚以後，就覺得老婆是人家的好了•

事實告訴我們，國人對於九一八事變的一回事，好像在電影院里看過了一張戰爭片子似的，漸漸地已在腦海里消逝了•

做小工的時候，痛罵工頭要拍資本家的馬屁，而虐待自己•但當他自己做了工頭的時候，却也像以前的工頭一樣，去虐待別的小工了•

在電車中讓坐位，是有禮貌的表示•但我從未看見過受讓人對讓位人謝過一聲•大概這一點也很不合新生活運動的吧！

到日本去的留學生回來說：『日本好！』到美國去的留學生，也回來說：『美國好！』照這樣，有一個中國人出國留學，就是少了一個中國人•

二十餘層樓的大廈，在南京路法大馬路二旁的房屋一間間的空起來的時候，次第豎起來•這也是社會上畸形的發展•

都市里的人，確是最會出花頭•在前幾天已把一九三五年的跳舞皇后都選舉好了•

紫薇隨筆　紫薇

▲國難

國難的時候，不少青年男女學生戀愛是成功了•

這因罷課，遊行，請願，宣傳的緣故•

▲狗與人

X報本埠分類廣告欄內登着「哈叭狗出讓，每頭價值五十元」

但，馬路旁難民叫賣着的苦孩子只四五元，還無人問津•

▲摩登女人

當妳美麗的青春消逝的時分•便是痛苦到來的時候！

▲最用功

中國人念書最肯用功的，要算是英文一課了•

有人說，因爲讀好了英文，其他的書，均大可不必讀了•

▲買東西

有般人甯願在大商店買東西多費幾角錢，却不願在小商店多幾枚銅板，這是什麼道理？

長安公墓

○土地高燥 ○穴基丈二
○深水不見 ○長八尺闊
○水陸交通 ○不停柩所
○運柩便利 ○不取分文
○章程索閱

事務所

再本公墓如蒙各界認穴繳款及委託代辦工程等一切事宜均由本公墓事務所接洽

天喜堂 老婢調經丸

專治 經閉 經少 經遲 經早 經淡 經瘀 經痛 血崩 赤帶 白帶 宮冷 不孕

每瓶一元 各埠均有經售 上海東新橋北海路

★★電影術語詞典初稿★★

………（八上）……洪深………

燈紗，反光板，及其他Diffuser,Reflector,etc.

燈紗Diffuser　在攝取某種影象如面部特寫等的時候，黑白的對比，形象的輪廓，如果太堅強了太分明了，反而會不美觀；這時須要柔和的光。所以攝影場中，備有各色燈紗，以備隨時放在一盞燈的前面，以「輭化」並勻散這燈所發出來的光。現時市上出賣的電燈，不論是炭精，是燬熱，差不多都在燈的前面，做好那安放燈紗的槽子的，有幾種並且有做好的燈紗一同出售。這種燈紗，用各種材料製成：有的用沙玻璃，即名爲「玻璃燈紗」GlassDiffer；這一種多半是備炭精燈用的。有的用薄綢製成，通常即簡稱爲「綢紗」（如同在美國簡稱爲Silk一樣）。有的在綢的燈紗上，塗抹一些油，這個可以使得那透過的光，比起不塗油的時候，來得多些；同時也使那綢燈紗，受了燈光的熏灼，不是這樣容易裂破；這種燈紗，簡稱爲「油紗」；在美國簡稱爲Oiled。有時用那夏天用來製作紗窗的細的銅絲網或鐵絲網；簡稱「鐵絲燈紗」Wire Differ，這一種最「經用」。有時爲了特別需要，也有用染色的透明膠片Colored Jelly製成的；不過這種膠片，須是特製品，受了熱不致燃燒的。

反光板Reflector　反光板的用途，剛剛和燈紗相反；燈紗是「輭化」與勻散光亮的，反光板却是加強與集中光亮的；也是在拍面部特寫，須要分出陰陽光影的時候用場最大。前幾年祗有攝取外景，或其他利用日光的攝影，纔使用反光板；但近年來許多攝影師在電燈下也使用反光板，以補燈光的不足了。最老式的反光板，就是「白布屏」；在一般利用日光的照相館裏都有這種東西的；白布屏，效力比較微小。那精細的攝影師纔肯費事費時地去使用它，以糾正局部光影的不善；「粗枝大葉式」地工作，這些本來是可以不必計較的。反光的能力較強的，是平板上糊着一層金色紙或銀色紙的一種：在日光下使用着，可以耀得演員的眼睛張不開。最強的乃是用錫包鐵片（俗稱馬口鐵片）製成的，照射久了，演員面上的皮膚都會燒焦；這種鐵片，上面須刻滿皺紋；否則鐵片稍有不平，射出的光，便是歪斜的，並且團聚在一起，反而失去了反光的效用了。

洛脫曼與「鐵力」及其它

思白

（一）機械的威脅，人的機械化！

我們在這「新興意大利」的代表作「鐵力」裏所看到的，是機械，運動，鋼鐵，速度・是機械的禮讚，是鐵的謳歌・不錯，它還描寫了人，但這裏我們看到的人的活動，比起機械的活動來，夠顯得多麼可憐・我們不見人是機械的支配者，只見他們在機械的騷動中喘息・這裏用機械描寫了人，但與其說是機械的人性化，毋當說是人的機械化・我們看到的人只成了機械的一部，機械把他們督促着，把他們威脅着・在故事，也許有人說「鐵力」是在鼓勵勞働，但在畫面，我們感覺到的只是機械力的禮讚，是鋼鐵的謳歌：從而是權力的禮讚，是慕沙里尼的鐵腕的謳歌・我們嗅到了「新興意大利」國家的咄咄逼人的血猩，也看到了在「新興意大利」的理想中的機械與人：機械的威脅，人的機械化！

（二）且從Ruttmann說起吧・

在最近的慕沙里尼的電影政策下，跟德國藝人提攜製作的所謂「新興意大利」的代表作「鐵力」的導演，乃是形式主義者洛脫曼WalterRuttmann，這不能不說是値得玩味的事・

在過去，洛脫曼可注目的作品是「Operas」（一九二三—二五）與「Berlin」（一九二七）・前者可說是在德國電影史上的「絕對電影」（或抽象電影）運動的代表的作品・「絕對電影」是企圖純粹藉抽象的形體獲得心裏的效果・即藉成組的運動着的抽象形體的迅速變化以及幾何圖形相互間的增減比例・互溶或換畫等的，企圖從視覺上獲取觀衆的心理的反應的・「絕對電影」運動・說是純藝術者對俗惡的商業電影的反叛也可以吧，但這種電影上的形式主義，從藝術奪去了作爲藝術的基礎的形像性，連帶奪去了它的通俗性與大衆性，使藝術走上詭祕的墮落的途徑是明白的事・

洛脫曼的過去的努力的方向，我們從上述不難推知其一般。而作爲他的手法的特徵的，是運動的機械體的韻律的配置・例如在「Berlin」（又名「大都會交響曲」）是大城市的一日中所見的形像的記錄）的開頭的場面，他藉車輪，電線，鐵軌三種短的畫面與二客車連結處的一個長鏡頭——三短一長的反復，來表出一輛快車的節奏；又在同片，藉機械在一定的Course中反復的運動來表出機械的含蓄的無限的精力・洛脫曼是律動主義者・這特徵，在「鐵力」中也是十分明顯的・

（三）

律動主義者洛脫曼，在「鐵力」裏還企圖描寫些什麼呢？到底還是他的律動，視覺的律動與聽覺的律動的Sychoni Zatino・當然這二種律動不是不相關連，是由那二種律動的交錯，對照，而給融合・藝術化了的・在「鐵力」中他給我們見到的，只是機械，機械・在破壞的騷音中，完全機械化了的人，默默的地，規則的地上下揮動着鐵槌・一切是千遍一律，但，從一切角度，把一切部分和全體描寫的洛脫曼，都給附上了一種律動・他的表現樣式似乎常存在於對象的律動化，律動的描寫上・那些有力的韻律的畫面，在看膩了美國片的我們確是新鮮的剌激・開頭那段瀑布的描寫，把在各種角度，部分，方向流動的瀑布畫面，韻律地交錯織接，若譽之爲瀑布的交响樂也並不過分・至於鋼鐵機械的運動的韻律的描寫，佔了全片的大半，更充分表出了洛脫曼的獨特的手法・像這樣的運動的韻律，實際就是洛脫曼所要表現的主題・記取這一點，才能把握「鐵力」的全體・

（四）

「鐵力」在洛脫曼的處理下，主要的巳不是劇情的表現，而是抽象的主題的表現；與其說是「電影劇」，毋當說是已經近於「電影詩」的範疇了・從而，在形式上，我們不能用跟一般的電影劇同樣的尺度來批判它是明白的事・——這裏指的不是它的意識・我們不必斤斤於計較「鐵力」的故事，劇情，因爲這在洛脫曼是並不重要的，如前述，在他重要的只是律動・不理解這點，就往往要把跟劇情無甚關係的場面，如冗長的瀑布的描寫認爲是浪費了・片中的登場人物的戀愛，嫉妒，爭鬪，悲劇，在洛脫曼，只是當作爲描寫他的作品的旋律之流而通過的兩岸的點景而巳・那麼，洛脫曼的企圖，如前面講過的・到底成功了沒有呢？我們的囘答是「不」・部分的講有着値得驚嘆的場面巳如前述，但從全體說，則韻律的破壞到處發生着・

（五）

「鋼鐵」的原作者皮藍特裴，是著名的劇作家・他的名作「六個找尋作家的角色」是巳有了中譯本的・但顯然，「鋼鐵」的劇本的構成，不管作著是皮藍特裴的無論如何不能說是成功的東西・既沒有明瞭的意識，又沒有個人生活的深入的描寫・從劇情看・二個工人爲一個女人而嫉妒，爭鬥，發生不幸等，只是舊寫實主義的戀愛的悲劇，我們絕找不出跟洛脫曼的表現的主題有任何聯係・雖說在結末，描寫憂愁使馬利亞不再唱歌，憂慾使他變成另一個人，他的生活跟機械的生活融合爲一，似乎在象徵埋頭苦幹的「新興意大利」的鐵的精神・劇中人物的內在的情緒，跟機械的律動大半不融洽是誰也要感覺到的・劇的發展的線常跟機械運動的旋律的進展線遊離着・我以爲，皮藍特裴的原作跟洛脫曼的創作的主題的精神是不一致的・

（六）

「鐵力」是失敗作・但形式主義者洛脫曼的「鋼鐵」的歌頌，從而是「新興意大利」精神的歌頌，爲慕沙里尼陞下盡了宣揚聲威的任務是事實・這也不足怪，沉潛於所謂純粹藝術的形式主義者，在根底上，原是爲着波爾喬亞的利益，磨練着觀衆的意識的・

（七）

作曲者是頗負才名的G・F・麥利批埃羅，音樂跟畫面呼應，具有同樣粗大的旋律是値得稱許的・女主角伊薩・樸拉是意大利電影界的第一流演員・

（參照Film Till Today與日評）

『賢慧的夫人』裏的徐素貞

快活林公司新作

銀色隨筆

非光非・・・

★

接「影迷」信，原函抄錄如下：

『非光非先生：　讀念六日「銀色隨筆」給「影迷周報」一節，不勝感謝之至！

說我們有野性的天眞，愧不敢當，實在不過比你非光非先生的慧性更厲害些而已！

「某種人的暗襲」眞的未曾加以「謹防」，但是我們以爲這種暗襲是防不勝防的；要是我們「被襲」，那我們也沒有辦法。我們的意思是，即使謹防着，在這不知是人是狗的世界中，被暗襲時還是要被吃癟的！

睦小洛先生所謂編電影刊物要預備兩支手槍放在枕邊纔睡得着，那是對的；但是我們那裏能夠得到兩支手槍呢？

情形不大好，我們是老早感覺到了。大家苦幹着的「影迷週報」的生命是………還是不說爲妙。

還有關於高倩蘋的一句「無聊」話，我們的意思和你不同；我們重視的不是高女士的一句話，而是這一句話所指的事實：電影刊物和影評人中，是不是有着「無聊」「下流」的東西該清除？你一定明白。

最後要告訴你的是，我們感謝你的警告！但我們預備着被狗咬，所以還是發慧性苦幹下去，到連苦幹也不能的時候爲止。　　影迷週報編輯部同人啓』

★

潘子農前晚大鬧明星門房，說是：『我國民政府尙且自由出進，你們這種地方反而阻止我嗎？………』誰料明星的門房，非但沒有嚇倒，態度反而更倔強了些。一一一友人廣穎說，明星的門房，許是「杭州人」吧？

★

夏佩貞據說要做舞女去了，有人聽了很感慨。我說，這是極平凡的一會事；在這男性中心的資本主義社會裏，舞女本來是女明星的「又一出路」。

★

新聞報廣告：『潘文霞懸賞一千元啓事』，有人問我：『她一定很富餘的吧』？一一我說，不要把問題看得太「死呆」，這廣告也是宣傳的；一千元，那是表示她的身價而已。

銀・色・之・街

▼……「春青錢」及「桃李刦」女角陳波兒，定下月中旬離滬赴港・

▼……漫廬圖書公司出版之「明星家庭」創刊號，定十一月一日問世，內容著重明星家庭情形・每集定價五角・預約四角；全部五集，同時預約特價一元八角云・

▼……藝華宣傳稿中，有云「小安琪兒陳娟娟……一手文字，又非常挺秀」・

▼……「每電」載：「中外影片公司已組織成立，利用外資在華攝製，華祥影片，聞資金共二百萬元，傳張石川將任華經理云」・——這消息是値得我們注意的，尤其末了一句・

▼……許幸之吳印咸聯合繪畫攝影展覽會本定十一月一日舉行，因籌備不及，或將延期・

▼……費穆決不拍「幼年中國」・

▼……「三個媳婦」係王天北的新作，據說快活林公司頗重視此片，將予以配音云・（羅）

▼……快活林公司現正在進行籌備攝製有聲片，各演員均進行練習純粹國語・（羅）

▼……天一默片「黎明」，不日將在「上海」「黃金」兩戲院同時放映・

▼……「百花洲」日昨一度非正式試映，據云成績甚佳・（白）

對於駐顏望切却老情殷者

韋廉士醫生紅色補丸是其鉅大恩物

不欲駐顏却老者蓋亦寡矣在理青春之容貌少壯之感覺當悉屬諸年輕之人然亦不無例外正當年富力強而神疲體弱者有之已過中年而力強體壯者有之此中關鍵究竟何在曰是全在其人血液之情形爲何如耳苟血液充足濃厚潔淨則年齡雖高亦不覺老反之苟血液不足淡薄惡濁則雖春秋鼎盛亦暮氣沉沉矣

韋廉士醫生紅色補丸功能速生新鮮清潔稠濃之血以滋補神經腸胃以及全體各官故其返老還少之功屢經證明確有奇效最近江西吉安商會主席王兆麟先生來書稱頌此丸謂其返老還少名不虛傳王君之書其詳如次「鄙人體質虛損精神疲倦常有頭暈眼花夜不成寐諸症年來事務紛繁心勞力拙體益不支以致怔忡健忘神志昏迷諸症繼續發生累治無效嗣經友人介紹試服韋廉士醫生紅色補丸果然諸病盡去身強體壯眠食安穩迄今舊症從未復發活潑逾恒步履輕鬆始知此丸返老還少名不虛傳也」

韋廉士醫生紅色補丸統治男女老少由血液虧損神經失序而起之病症如血薄氣衰神經衰弱早老神疲腰肌痛風濕痛月經不調等症

韋廉士醫生紅色補丸各大藥房均有出售或向上海江西路四五一號韋廉士醫生藥局函購每瓶一元五角六瓶八元郵力不取

奉送衛生小書　敝局印有精美有益之「改革中之中華」一書如欲索取只須寄一明信片將姓名詳細地址開示當即原班寄奉一本

卡爾登大戲院　靜安寺路派克路口　電話三三五五五號

今天開映　時間三時 五時半 九時一刻

價目四角 六角 八角 日夜一律

天一公司全部歌舞有聲鉅片

美國馬斯格班全體七十餘人表演

欲免向隅　務請早臨

萬花園

是銷魂的豔窟！是醉人的迷宮！

加映　中國電影歌舞平劇明星表演之「游藝大會」中精彩節目

「萬花園」前在本院表演時，座價最高爲六元，表演一月，每場客滿，洶屬空前盛況！

金城大戲院　北京路貴州路口　電話九五五〇〇

今天初次開映　（日戲）二時半 五時半　（夜戲）九時一刻

聯華公司諷刺鉅片

劉繼羣　韓蘭根　劉莉影　主演

酒色財氣

虹口大戲院　虹口乍浦路口　電話四一〇四八號

時間 三點 七點 十一點止　價目 二角 四角 一律大洋

勞來與哈台合演　蠻牛渡戇王

新光大戲院　寧波路（即南京路新新公司後面）電話九四五九〇號

今天開映下午二時 五時半 九時半

九大導演　聯合傑作　卅位明星　非常合作

女兒經

◀空前絕後之作▶

蓬萊大戲院　小西門口蓬萊市場　電話二三八四七號

今日開映

骨肉之恩

馬徐維邦客串　陳燕燕　鄭君里　主演

時間　三時 五時 七時 九時　座價　一律小洋二角

共和大戲院　開映時間 下午 三時 七時 九時　價目 樓上三角 正廳二角

地址西門方浜橋　電話南市二三六二四

今日開映

有聲奇怪獸片

看影片如看馬戲　論代價微乎其微

海京伯馬戲

法言

羅文幹題

法苑漫記

弘之

（一五三）崇正二年，朱之馮爲青州參議，盜刦沂州民，株連甚衆，之馮捕得眞盜，大獄盡解。古代治獄，事證縱備，尙須取供，其有羅織搆陷無可自白者，則拷掠極楚以求之，於是斃於杖下者有之，僞自誣服者有之，是非未明，冤獄已具；迨乎眞犯就逮，畏以枉斷獲譴，又每有寬縱之者，善良者含怨莫伸，觸法者逍遙自若，沂州盜案，若非之馮捕盜有術，又不知有若干人負屈以死，可不愼歟？今則對於被告之利益，既須一體注意，而羈押亦須備法定條件，是又不可同日而語矣！

（一五四）崇正十年，蔡道憲爲長沙推官，地多盜，察豪民通盜，把其罪而任之，盜方約分富家財，收者已至，召富家還所失物，皆愕不知所自。惡少閉戶謀爲盜，啓戶捕卒已坐其門，驚逸去。夫鞫獄定罪，本有常法，然而得情法之平者，求之當時，已不多覯，而於萬民之中，辯察奸宄，以盡其預防之能事，而民可高枕無憂者，尤如鳳毛麟角，道憲爲推官，以失物還民，民竟不知所措；家議爲盜，竟先守其門，察姦有術，無冤民矣！

武穴公安局長 違法拘押律師

武穴律師公會通電呼籲

上海律師公會、昨接湖北武穴律師公會快郵代電文云、案准本會會員劉瑞武函稱、查刑事訴訟法第二百卅三條、司法警察官知有犯罪嫌疑者、應即通知該管檢察官、於檢察官開始偵查前、應施行左列處分、一記載可爲證人者之姓名性別、及其他足資辯別之特徵、二調查易於消滅之證據及其他犯罪情形、三犯罪時在場之證人恐偵查時不能訊問者、得先行訊問、又第卅五條第二項、發傳票之權、偵查中、屬於檢察官、審判中屬於審判長或受命推事各等語、是司法檢察官對於刑事嫌疑人犯、向無發給傳票及訊問之權、彰彰明甚、茲本律師代辦利濟公司蔥船小工會、與該公司因變更僱用條件、發生爭執一案、該公司不依照工會法及勞資爭議處理法、呈請主管官署辦理、而乃勾串武穴公安局局長何庭芳發佈取締規則十二條、本律師受工人之委託承辦該案、對於該項行政處分、認爲違法代工人撰狀、依據訴願法、提起訴願、尙未奉到受訴願衙門決定、於此場合、該局長不知因何事故、於九月念三日、將工人陳國清等五人傳押、並以恐嚇手段、勒供牽涉律師、謂有盜用公會印章情事、以公然票傳本律師到案、加以軟禁、故意展轉始行訊問、後經訊明亦不恢復自由、經本律師一再以案屬刑事、該局無權受理、聲請送法院核辦、該局始派警六名將本律師及工人五名、解送法院、似此假借職務上之權力、故意施以軟禁、訊問解押、不獨妨害律師個人自由、抑且侮辱律師全體之人格、爲此據情請求貴會迅開評議員會討論應付方法、等語到會、經由本會召集緊急會議、議決除函劉瑞武會員依法提起告訴外、本會根據報告分、呈司法行政部湖北省政府行政專員公署及各級司法機關、請予澈底根究外、並以快郵代電請上海湖北天津北平等各律師公會、請一致援助、紀錄在卷、除分呈外、特此電請貴會主張公道、一致聲援、實紉公誼云云、

今日開庭表

▼高等第二分院（民事案件）（案由　時刻）

鼎新教育用品社與利豐爺行票款上訴　下一
嚴振玉與嚴王玉珍離婚及交還財物上訴　下一
高春中與丁高顧氏抵押無效上訴審理　下一、
丁阿金與丁尹氏別居更審
縐昌公司與周珍記賠償上訴案審理　下二、半
保羅絲干等與匯衆銀公司等欠款案審理　下三

▼高等第二分院（刑事案件）（案由　時刻）

陳榮生因楊福生妨害風化上訴案宣判　下二
施國郎等因傷害等罪上訴案宣判　下二
顧偉榮因鴉片上訴案審理　下二
毛季生因竊盜上訴案審理　下二
孫和尙因誣告上訴案更審　下二、半
金玉振因吳雲慶侵占等罪上訴案審理　下三

▼高等第三分院（刑事案件）（案由　時刻）

李則才共黨殺人上訴案訊問　下二、半

▼第一特區法院（民事案件）（案由　法庭　時刻）

傅安生與凌鑑秋借欵案上訴
凌中元與甲勤納生借欵案上訴
臧會鼎與勤業公司賠償案上訴
大昌號與貝錦昌保證債務案上訴
袁達與許佩脫欠欵案
達商銀行與又新煤號等執行異議
無錫交通銀行與無錫振記公司等押欵案
葛蕩克與姚志熙債務案
徐丁氏與馮懋業等存欵案
浦東電氣公司與上海華興公司票欵案
上海華安銀行與黃振聲保證債務
泰昌公司與中原火油公司賠償損失案
陸興泉與康金濤欠欵案
瑞鑫順金記五金號等與熊少秋等
江輔臣與烏品瑞欠欵案
王惠卿與周孝道貨欵案
劉景德與陸竹庭欠租遷讓案
袁柳亭與馬希賢欠租遷讓案
沈遂志堂與經租與普益代辦所欠租
恆隆莊與汪午庭票欵案
泰利公司與周芳信欠租案
陸玉亭與王蔡氏股欵案
聚盛公司與中興鞋店欠租遷讓案
江南裕記與吳榮興號
甘辛生與沈五等借欵案
雍記米店與中央修理汽車公司貨
姚見來與徐美崑票欵案
傅永昌與嚴志林欠租案
徐榮林與何興度等借欵案
萬利號與翁繩木貨欵案
庚豊綢莊與大美綢莊等貨欵案
陳嘉興與傅阿友等欠租案
被告李少亭等欠欵案
被告才記與石灰行欠欵案
鄭保生與美亞新行執行異議案
被告生生與美術公司孫雪泥保證
明華債務案與朱振國欠欵案
被告王一與李宏恩等借欵案
沙盧氏與新泰祥機器廠欠欵案
楊富祥與新泰祥器械貨欵案
錢雲清等與馬榮家減租案
李慶祥與馬昌家票欵案
龔在羲與施啓芳借欵案
楊大集子與王光武萬發借欵案
黃彩之富與許葆英返還儲金案
高證昌與徐小福欠租案
陳宜生與楊國和米欵案
孫祥飛與瞿佐仁借欵案
張浦氏與洪成禮等存欵案
應姜氏與徐立恩分居案（公示）
徐朱氏與曹錫鑾欠欵案
大來銀行與處陸修棣案
愛理思經租與嚴氏遺產案
顧聖全與顧

▼第一特區法院（刑事案件）（案由　法庭　時刻）

老閘捕房爲陳劉氏等妨害婚姻及家庭聲請羈押案
老閘捕房解紀石信詐欺背信案
宋紀元訴房解等紀石信詐欺背信案
徐小黑子等訴楊世昌侵占背信（宣判）
楊證告案楊錫光妨害自由及
楊舜欽訴顧越千侵占背信案
工部局爲毛金安等妨害公務上訴
案（宣判）
劉郁文訴劉午侵占誣告案上訴
賈途卿訴反葉左全等誣告案上訴
總巡捕房訴陳金生竊盜傷害案
普陀路捕房訴薛福實竊盜傷害案
老閘捕房訴楊仲樵等詐欺傷害案
老巡捕房訴陳煥庭等傷害案
總振捕房訴侵子合傷害案
吳儲氏等侵占案
陳山捕房訴黃煥成重婚遺棄案
匯浦捕房訴陳子生等紅丸案
楊樹浦捕房訴俞松年強盜案
姜小三子等竊盜案
汪屢年訴王瑞臣安等詐欺案
吳增榮訴陶瑞臣等詐欺傷害案
胡登林訴吉登祖過失傷害案
胡培根訴華捕二八一〇號傷害案

▼第二特區法院（民事案件）（案由　法庭　時刻）

莫施金與孫乃祥票欵案
潘晉桃與周學才欠租欵案
裴子良與鄭晉武等欠欵案
張吉記與嚴祝三押欵案
史景禎與羅綿東借欵案
錢良洲與錢建紅利案
焦念勛與王妙文等禁止私案
賈謙六與藏鏡餘等欠損失欵案
山道生與白蘭華欠人欵租案
泰利公司與張子興借欵案
蔣長生與陸高卿等償欵案
黃納與吳珠悌等案
沈安興訴趙青槐濫發支票案
王逸芳訴王阿發濫發支票案
邢鳳公訴侯德新等背信案
祝匡鳴訴季煥書等侵占案
俞月明訴顧和尙等恐嚇案
陳順齋訴范大順妨害農工商案
繆錫記訴夏有光濫發支票案
陳繼華訴鄧蒼亭等詐欺案
唐禹卿訴孫姜氏等傷害案

▼第二特區法院（刑事案件）（案由　時刻）

▼上海地方法院（民事案件）（案由　法庭　時刻）

▼上海地方法院（刑事案件）（案由　法庭　時刻）

判決

▣高二分院 民事判決（念九日）

▲張尙義與辞茂洋行給付租金上訴一案原判決關於命上訴人給付租金數額及訴訟費用部分變更上訴人應給付被上訴人租金銀圓二百三十八元其餘上訴及被上訴人在原審對於上訴人其餘之訴均駁回第一審訴訟費用關於命上所人負担部分第二審訴訟費用由上訴人負担三分之二其餘三分之一由被上訴人負担▲陳顯康與友富汽車行賠償上訴一案原判決關於賠償數額及訴訟費用部分變更上訴人應賠償被上訴人銀二百四十元及自民國二十三年五月二十八日起至執行終了日止週年百分之五之利息其餘上訴及被上訴人在原審其餘之訴均駁回第一二兩審訴訟費用由上訴人負担五分之一被上訴人負担五分之四▲徐子昂與鞠漢卿等返還保證金上訴一案上訴駁回第二審訴訟費用由上訴人等負担▲王愼齋與麥克爾賠償上訴一案上訴駁回第三審訴訟費用由上訴人負担▲陳玉卿與王劍雄等求償欠款上訴一案上訴駁回第二審訴訟費用由上訴人負担

▼刑事判決（念九日）▲陳伯彪共同製造鴉片代用品上訴一案（主文）上訴駁回▲工部局因鄭榮甫侵占上訴一案（主文）上訴駁回

▣第一特院

▼民事判決（念九日）▲史密士訴鄧俊卿賠償損害案（主文）被告所遺財產應賠償原告銀五千元原告其餘之訴駁回訴訟費用由兩造平均負担▲南洋藥房訴朱吉甫欠款案（主文）被告應返還原告欠款銀四百五十四元五角四分訴訟費用由被告負担▲浙江興業銀行訴盛爾可夫租金案（主文）被告應支付原告租金九十元及其中五十元由民國二十三年四月三十日起其中四十元由同年五月三十一日起均執行終結日止週年五厘之利息准即時支付三十元其餘分本年十一月十二月兩期平均支付訴訟費用由被告負担▲龍乃傑訴詹榮齋欠款案（主文）被告應償還原告欠款銀二百七十元五角九分及自民國二十三年一月六日起至執行終了日止週年五厘計算之利息原告其餘之訴駁回訴訟費用由被告負担▲紀菊生訴鄭俊卿等欠款案（主文）被告等應連帶償還原告欠款銀一萬四千七百七十一元並支付自民國二十三年七月十五日起至執行終了日止週年五厘之利息其餘之訴駁回訴訟費用由原告負担二十分之一餘由被告等連帶負担▲高高爾訴葛明信請求分給盈利案（主文）被告應給付原告銀一千零三十二元二角七分及自民國二十三年九月十五日至執行終結日止週年百分之五利息原告其餘之訴駁回訴訟費用由原告負担百分之十四被告負担百分之八十六▲高廣清訴劉炳文債務案（主文）被告應償還原告聚欵銀八十五元訴訟費用由被告負担▲怡豐祥絲號訴姚輔卿保證債務案（主文）被告應償原告銀二千六百三十四元一角八分訴訟費用由被告負担▲東和公司訴上海商業儲蓄銀行請求交貨案（主文）被告應支付原告膠底鞋一百零七箱訴訟費用由被告負担▲納達翰生訴奚成安等借欵案（主文）被告奚成安應償還原告銀一千四百元並自本年六月一日起至執行終了日止按月一分五厘之利息如無力償還時由被告李連奎李憲章連帶代爲償還訴訟費用由被告奚成安負担▲許樂齋訴吳福卿終止契約及欠租案（主文）兩造訂立之租賃契約准予終止原告其餘之訴駁回訴訟費用由被告負担六分之五其餘由原告負担

▼刑事判決（念九日）▲總巡捕房訴徐幹臣等意圖犯罪持有槍彈案（主文）徐幹臣姚開林共同意圖爲犯罪之用而持有軍用槍彈各處有期徒刑二年裁判確定前羈押日數以二日抵徒刑一日手槍二支子彈十四粒彈夾二只沒收▲陳元龍訴李靜記即李靜涵濫發支票案（主文）本件不受理▲徐錫範訴許敬銘濫發支票案（主文）本件不受理▲陸茂廷訴鄭世煌濫發支票案（主文）鄭世煌濫發支票有犯罪故意處罰金四十元罰金如易科監禁以二元折算一日陸茂廷無罪▲陸茂廷訴鄭世煌濫發支票案（主文）原告之訴駁回▲新閘捕房訴史養成等侵占等罪案（主文）史養成業務侵占處有期徒刑六月裁判確定前羈押日數以二日抵徒刑一日史養會無罪▲老閘捕房訴李德才竊盜案（主文）李德才無罪▲匯山捕房訴徐氏等鴉片案（主文）徐氏販賣鴉片處有期徒刑六月劉巧全吸食鴉片處罰金三十元如易科監禁以二元折算一日裁判確定前羈押日數以二日抵徒刑一日以一日抵罰金二元飛槍二支燈二只挖二只鉗一副灰少許生烟三小粒劣烟一小盒紅丸五百五十粒盤一只沒收徐長雅張周氏無罪▲總巡捕房訴聶如慶等竊盜贓物等罪案（主文）聶如慶連續結夥竊盜累犯處有期徒刑二年六月李松林連續結夥竊盜處有期徒刑一年六月沈金玉連續收買贓物處罰金三百元裁判確定前羈押日數以二日抵徒刑一日或以一日抵罰金三元罰金如易科監禁以三元折算一日鉗子一把沒收▲張敬行訴樓學毅詐欺等罪案（主文）本件不受理▲張杏森訴楊明發和誘案（主文）楊明發意圖姦淫和誘未滿二十歲之女子脫離享有親權人處有期徒刑一年裁判確定前羈押日數以二日抵徒刑一日緩刑三年▲虹口捕房訴王巧根搶奪案（主文）王巧根搶奪一罪處有期徒刑六月裁判確定前羈押日數以二日抵徒刑一日▲虹口捕房訴周連生等竊盜案（主文）周連生張志龍共同夜間侵入竊盜各處有期徒刑六月裁判確定前羈押日數以二日抵徒刑一日▲普陀路捕房訴翟張氏等鴉片案（主文）翟張氏累犯販賣鴉片代用品處有期徒刑二年併科罰金二百元馬郭氏販賣鴉片代用品處有期徒刑一年六月併科罰金一百元罰金如易科監禁以二元折算一日裁判確定前羈押日數以二日抵徒刑一日紅丸八十七粒沒收▲匯司捕房訴張昌高等結夥竊盜案（主文）張昌高楊小海連續結夥竊盜各處有期徒刑六月陸春林連續幫助結夥竊盜處有期徒刑六月裁判確定前羈押日數均以二日抵徒刑一日▲王竹軒等訴吳祥周遺棄案（主文）本件不受理▲虹口捕房訴張海雲搶奪案（主文）張海雲搶奪一罪處有期徒刑六月裁判確定前羈押日數以二日抵徒刑一日▲楡林路捕房訴黃四寶等竊盜案（主文）黃四寶共同毀損竊盜處有期徒刑六月裁判確定前羈押日數以二日抵徒刑一日▲總巡捕房訴楊金標以竊盜爲常業累犯案（主文）楊金標以竊盜爲常業累犯處有期徒刑三年裁判確定前羈押日數以二日抵徒刑一日▲虹口捕房訴朱朱氏等鴉片案（主文）朱朱氏意圖供犯罪之用持有鴉片代用品處罰金二十元周白興孫巧二吸食鴉片代用品累犯各處罰金五十元張寶寶沈巧大吸食鴉片代用品各處罰金三十元罰金如易科監禁各以二元折算一日裁判確定前羈押日數以一日抵罰金二元紅丸四十九粒烟扦三支烟槍烟燈各二只連同烟剪紅丸灰等沒收張陳氏無罪▲老閘捕房訴華幹愛佛苓竊盜案（主文）華幹愛佛苓竊盜處有期徒刑三月▲李照生等訴胡春源背信案（主文）本件不受理▲紀大鳴訴湯長生僞造印章等罪案（主文）湯長生無罪▲新閘捕房訴王榮清竊盜案（主文）王榮清累犯連續夜間侵入竊盜處有期徒刑裁判確定前羈押日數以二日抵徒刑一日▲老閘捕房訴曹慶章竊盜案（主文）曹慶章夜間侵入竊盜處有期徒刑六月裁判確定前羈押日數以二日抵徒刑一日▲老閘捕房訴王志遠侵占案（主文）王志遠侵占業務上持有物處有期徒刑三月裁判確定前羈押日數以二日抵徒刑一日▲老閘捕房訴鍾梅棠傷害案（主文）鍾梅棠傷害人身體處罰金六十元如易科監禁以二元折算一日▲老閘捕房訴吳金竊盜案（主文）吳金竊盜處有期徒刑二月裁判確定前羈押日數以二日抵徒刑一日

▼民事上訴判決（念九日）▲章玉彩訴車煜興濫發支票附帶民訴案（主文）原判決廢棄本件發交本院民事簡易庭更爲審判▲徐寶順訴張菊如貨欵案（主文）原判決變更被上訴人應償還上訴人銀六十六元其餘上訴駁回訴訟費用由上訴人負担十五分之十三其餘由被上訴人負担▲鴻泰興號訴黃六勝五金號貨欵案（主文）原判決變更被上訴人在第一審之訴駁回第一第二兩審訴訟費用均由被上訴人負担▲葛文彬訴吳達生等存欵案（主文）原判決關於命上訴人償還部分變更上訴人應就楊源昌絲號之財產清理償還被上訴人銀九百六十八元三角八分被上訴人在第一審其餘之訴駁回第二審訴訟費用由上訴人負担

▣第二特院

▼刑事判決（念九日）▲警務處訴王殿盛等妨害自由及傷害案（主文）王殿盛妨害公務員依法執行職務處有期徒刑三月趙木海許阿根任有豐對於公務員執行職務時公然聚衆實施强暴脅迫各處有期徒刑六月裁判確定前羈押日數均以二日抵有期徒刑一日王殿盛趙木海許阿根任有豐被訴其餘部分無罪▲潘祥山竊盜案（主文）潘祥山累犯竊盜二罪每罪處有期徒刑六月執行有期徒刑一年裁判確定前羈押日數以二日抵徒刑一日▲張學標鴉片案（主文）張學標幫助販賣鴉片代用品處有期徒刑三月裁判確定前羈押日數以二日抵有期徒刑一日紅丸四百粒小洋二角均沒收▲張宗寶鴉片案（主文）張宗寶幫助販賣鴉片代用品處有期徒刑三月裁判確定前羈押日數以二日抵有期徒刑一日嗎啡及銀洋銅元等物均沒收▲王順林鴉片案（主文）王順林販賣鴉片代用品處有期徒刑六月裁判確定前羈押日數以二日抵有期徒刑一日紅丸及銀毫銅元等件均沒收▲朱桂英幫助販賣紅丸案（主文）朱桂英無罪紅丸銀毫等物沒收之▲吳周氏等鴉片案（主文）吳周氏累犯吸食鴉片代用品處有期徒刑二月朱王氏王阿香胡秀文吸食鴉片代用品各處拘役十二日裁判確定前羈押日數均以二日抵有期徒刑或拘役一日烟具紅丸等件沒收焚燬▲羅芹超等鴉片案（主文）羅芹超盧英盧漢明盧澤民吸食鴉片各處罰金三十元罰金如易科監禁均以二元折算一日裁判確定前羈押日數以一日抵罰金二元盧澤民緩刑二年烟具烟泡等件沒收焚燬▲費帶沙夫等傷害上訴案（主文）上訴駁回▲吳沈氏等鴉片案（主文）吳沈氏吸食鴉片代用品處拘役四十日馬吳氏王黃氏朱繩海吸食鴉片代用品各處拘役二十四日裁判確定前羈押日數均以二日抵拘役一日徐涂生余紅丸等件沒收焚燬▲吳偉周濫發支票案（主文）上訴駁回▲鄒順氏等鴉片案（主文）鄒順氏吸食鴉片處罰金四十元楊正良楊金泉吸食鴉片各處罰金八元罰金如易科監禁均以二元折算一日裁判確定前羈押日數均以一日抵罰金二元蔡佐林無罪楊金泉緩刑二年烟具烟泡等件沒收焚燬▲陳小達等鴉片案（主文）陳小達王小香俞小桂吸食鴉片各處罰金三十元罰金如易科監禁均以二元折算一日裁判確定前羈押日數以一日抵罰金二元紅胡泉趙劉氏均無罪俞小桂緩刑二年烟具烟泡等件沒收焚燬▲陶金喜等鴉片案（主文）陶金喜吸食鴉片處有期徒刑二月朱雨仁仲啓華黃仲梅吸食鴉片各處罰金十元罰金如易科監禁均以二元折算一日裁判確定前羈押日數以二日抵徒刑一日或以一日抵罰金三元仲啓華緩刑二年烟具烟泡等件沒收焚燬▲黃少文等詐欺案（主文）華斌驅濫發支票時故意將金額超其存數處罰金六十元如易科監禁以二元折算一日抵罰金三元附帶民訴原告之訴駁回黃少文無罪▲戴家模竊盜案（主文）戴家模竊盜處拘役二十日裁判確定前羈押日數以二日抵拘役一日▲張雲龍竊盜案（主文）張雲龍連續竊盜處徒刑二月裁判確定前羈押日數以二日抵徒刑一日▲吳仁金竊盜案（主文）吳仁金夜間侵入住宅竊盜處徒刑六月裁判確定前羈押日數以二日抵徒刑一日▲吳文坤竊盜案（主文）吳文坤連續竊盜處徒刑六月裁判確定前羈押日數以二日抵徒刑一日▲馬才發等鴉片案（主文）馬才發販賣鴉片代用品處有期徒刑一年鄧江耀吸食鴉片代用品處有期徒刑二月裁判確定前羈押日數均以二日抵徒刑一日紅丸七小包計一百十九粒沒收焚燬小洋二角銅元十三枚沒收▲楊川奎鴉片案（主文）楊川奎累犯販賣鴉片代用品處有期徒刑一年裁判確定前羈押日數以二日抵徒刑一日紅丸一百五十粒沒收焚燬小洋四十四角大洋六角銅元二百十四枚沒收▲王阿大搶奪案（主文）王阿大搶奪處有期徒刑六月裁判確定前羈押日數以二日抵徒刑一日▲李阿清鴉片案（主文）李阿清吸食鴉片代用品處有期徒刑二月裁判確定前羈押日數以二日抵徒刑一日紅丸三小包（每包計十七粒）沒收焚燬▲俞阿金鴉片案（主文）俞阿金累犯吸食鴉片代用品處有期徒刑三月裁判確定前羈押日數以二日抵徒刑一日紅丸三十四粒沒收焚燬▲黃錫慶鴉片案（主文）黃錫慶意圖供犯罪之用而持有鴉片代用品處罰金四十元如易科監禁以一元折算一日裁判確定前羈押日數以一日抵罰金一元紅丸四小包計三十六粒沒收焚燬▲錢阿大鴉片案（主文）錢阿大販賣鴉片代用品處有期徒刑六月韓廣義販賣鴉片代用品處有期徒刑一年裁判確定前羈押日數均以二日抵徒刑一日沈洛英五小包沒收焚燬小洋六角銅元四十八枚沒收▲閔阿毛鴉片案（主文）閔阿毛累犯販賣鴉片代用品處有期徒刑一年裁判確定前羈押日數以二日抵徒刑一日紅丸一百粒沒收焚燬▲柴阿明鴉片案（主文）柴阿明幫助吸食鴉片代用品處有期徒刑三月裁判確定前羈押日數以二日抵徒刑一日嗎啡三小包沒收焚燬▲徐其祥鴉片案（主文）徐其祥吸食鴉片代用品處有期徒刑二月裁判確定前羈押日數以二日抵徒刑一日紅丸三小包計五十一粒沒收焚燬▲鄭介夫

質疑

▲寵妾虐妻　某甲年輕時、家道甚爲清苦、其妻某乙過門後、左支右絀、有時竟致饔飧不繼、全由乙日夜操勞、做女紅以維持生活、現在甲手頭稍裕、竟納某丙爲妾、乙素極忠厚、不與計較、甲遂肆無忌憚、寵妾虐妻、不復將乙放在眼中、逼令乙所生之女兒、喚丙爲母、親友宴客時、請帖上書明先生夫人者、甲亦挾丙同往、乙絕對無份、如此情形、使乙氣極、乙可否向法院告甲重婚、俾可稍抑丙之威勢、（惠億）

▲答　甲對於乙如有虐待情形或其他犯罪行爲、自可依法告訴、惟納妾非正式婚姻、甲雖輕妻重妾、逼令妻所生之子女、喚妾爲母、以及其他種種寵妾行爲、但不具備重婚要件、不能認其成立重婚罪、（昔醉）

▲私扯封條　某甲之動產及不動產、已受法院查封、詎某甲迫查封之執達員去後、竟擅將該封條扯去、於此場合、請問債權人依法應如何救濟、至某甲之行爲、應犯刑法何條之罪、債權人可否起訴、迅祈貴報代爲詳細解答爲感、（杰）

▲答　自己所有物、已受查封而歸自己保管者、以他人所有物論、刑法第三百五十九條有明文規定、甲私扯封條、如爲意圖侵占其中全部或一部財產者、應搆成侵占罪、債權人自可依法告訴、（昔醉）

▲警察失職　查刑訴法第二百念七條規定、公安局長於其管轄區域內、有偵查犯罪之職權、今有甲、在某某乙山上、盜伐樹木、經乙發覺後、向之理論、甲不但不自認錯、且砍伐如故、乙本擬向法院依法告訴、但因該處距法院極遠、恐緩不濟急、故不得已、向就近公安分局報告、請求立予派警制止、犯罪行爲之繼續進行、詎該公安分局、對於乙之請求、置之不理、不予保護、於此場合、請問㈠乙依法應如何救濟、㈡該公安分局之行爲、是否合法、㈢該局長之行爲、是否足以構成刑法第一百卅一條之瀆職罪、㈣關於行政上失職部分、依法應向何處呈訴、及應如何請求、綜上四點、務請詳細解答爲禱、（傑）

▲答　㈠呈報公安總局或逕向法院告訴、㈡爲行政上之不稱職、㈢公安分局局長非有審判職務之公務員、不成立刑法第一百三十二條之罪、㈣可向公安總局呈訴、該總局如受縣政府管轄者、亦可逕向縣政府呈訴、如何請求、應由請求人自行決定、（昔醉）

聲明類

江上第一區方法院公告地特第一六○五號

江上第一區方法院公告地特第六八號

反對松江旅館出盤聲明

火災租摺聲明

退保聲明

退保聲明

推受盤聲明

聲明爛單　顧金祥啓

推受盤聲明

推受盤聲明

鑫布推復電廠盤廠利興力受盤聲明

公鑒

聲明

圖章作廢

蔡佩蓀吳佳玉協議離婚

尋獲土地局舊單收據　周華仲啓

與子脫離　曹水錦事啓

離婚聲明

和記大樂園事啓

聲明屯田無單

江南銀行保險部事啓

大綸衣莊推受股事啓

新同興帆船聲明

遺失類

遺失支票作廢聲明

遺失田單聲明

遺失印鑑作廢　郭楠汝啓

遺失聲明

遺失聲明　押戶紫記

遺失聲明　C. Young

遺失聲明　五豐白

遺失方單

遺失聲明　蘭業卿主顧啓

遺失田單聲明

遺失聲明作廢

遺失圖章　黃夢澤啓

遺失田單

遺失聲明

遺失聲明　沈兆熊啓

聲明遺失

遺失田單

遺失田單

遺失田單

遺失田單

遺失田單

遺失田單

遺失田單　安國安定啓

遺失聲明

遺失聲明

遺失田單

□地方法院

▼民事判決（念九日）

▼刑事判決（念七日）

▼刑事批示（念九日）

▼民事批示（念九日）

▼民事執行（念七日）

□高二分院

二裁　定二

▼民事裁定（念九日）

▼刑事案件（念七日）

□第一特院

二批　示二

▼民事批示（念九日）

□第二特院

▼民事案件

▲定期開審

□高二分院

二公示送達二

▼民事案件

□第一特院

▼民事案件

▼刑事判決

金市與公債

曲折極盡之 十月期各債劵昨已交割

初拍時頗疲乏之後急轉上升　旋以銀根緊張於是又下游　最近兩旬之趨勢盤旋步漲

▲交割數字共四二·七九五·○○○

標金盤旋略漲

全日相差九元一角　結果續升一元二角

□地方法院

▼定期開審